EL DIARIO PALENTINO

N.º REFUNDIDO 7.363

Fundado en 1882 y 1890

TELEFONOS
2006 ADMINISTRACIÓN
3953 REDACCIÓN
1526 IMPRENTA

EL DIA DE PALENCIA

Depósito Legal P—2—1958 (Franqueo concertado)

DIRECCIONES
DIRECCIÓN Y TALLERES: MAYOR, 99
APARTADO DE CORREOS, 17

MIERCOLES 13 ENERO 1965

EDICION MADRUGADA
2,00 ptas.

La ciudad japonesa de Motomachi, en la isla de Ochima, casi destruída por un incendio

Más de quinientos edificios destruídos por las llamas dejan sin hogar a dos mil personas

No se han producido muertos ni heridos

Tokio, 12.—Por lo menos 500 edificios, tres cuartas partes de la ciudad de Motomachi, en la isla de Ochima, situada a unos cien kilómetros al sur de Tokio han quedado destruídos por el fuego, dejando a unas 1.500 personas sin hogar.

No ha habido víctimas a causa del incendio, que la policía dice ha sido causado por la explosión de una estufa de petróleo.—Efe.

500 EDIFICIOS EN LLAMAS

Tokio, 12.—El fuego que ha destruído las tres cuartas partes de la localidad de Motomachi, empezó en el hotel Hanaya a las 15,50 de ayer, y se propagó rápidamente a causa de los fuertes vientos.

La estrechez de las calles impide los movimientos de los bomberos y el fuego es ya incontrolable. Gigantescas llamas se alzan tiñendo las nubes de rojo y el humo asciende a cientos de metros en la noche.

A las 21 horas, el fuego ya estaba en pleno apogeo, consumiendo 500 edificios, entre los cuales están el Ayuntamiento, Teléfonos, Telégrafos y Correos, que han resultado completamente destruídos.

Hasta ahora no hay informes de que se hayan registrado víctimas.

La mayor parte de los 4.739 habitantes de la localidad han sido evacuados rápidamente en autobuses.

Los telefonistas de la central de Motomachi informaron a las 12,15 de la mañana que su edificio estaba a punto de arder y que estaba haciendo las últimas llamadas a Tokio.

Todas las comunicaciones entre la isla y Tokio han quedado cortadas, excepción hecha de la radio de la policía y la del Faro y la estación meteorológica.

Dos patrullas de la seguridad marítima han partido para participar en el rescate de la población.

En la central de la defensa naval del Japón, en Yokosuka, se ha ordenado a sus cuatro cuerpos volantes de 120 hombres que se trasladen a la isla para participar, también en estas operaciones de rescate.—Efe.

LAS LLAMAS ALCANZAN UNA ALTURA DE MAS DE 100 METROS

Tokio, 12.—El incendio que ha destruido las tres cuartas partes de Motomachi, es el más grande que se ha registrado en el Japón desde 1958, cuando quedaron reducidos a cenizas 1.900 hogares en la isla de Machi, en el sur del Japón.

Las fuerzas de seguridad marítima han enviado dos barcos a Ochima con 131 policías, 17 médicos y enfermeras y 150 soldados a bordo, para ayudar en las operaciones de rescate y salvamento. Por su parte la Cruz Roja informa que está procediendo al envío de mantas, ropas y medicinas.

Periodistas japoneses que han sobrevolado la isla en las primeras horas de la mañana, informan que las llamas alcanzan una altura de más de cien metros e iluminan el mar circundante con una brillante luz naranja, que puede ser vista desde varios kilómetros de distancia.

El fuego se ha producido dos semanas después de que se produjeran una serie de erupciones en el volcán Mihara, erupciones que duraron varios días pero que no causaron daños, ya que las cenizas calientes que acompañaban al oscuro humo salido del volcán, fueron llevadas lejos de la isla por el viento.—Efe.

LA MITAD DE LA CIUDAD ES UNA HUMEANTE MASA DE ESCOMBROS

Tokio, 12.—Más de 2.000 personas han quedado sin hogar en la isla japonesa de Ochima, después del incendio que ha destruído casi por completo la ciudad de Motomachi la pasada noche, destruyendo unos 500 edificios.

Cerca de la mitad de la ciudad es ahora una humeante masa de escombros. No se han registrado muertos ni heridos. los habitantes de la zona destruida se obstinan en permanecer junto a lo que fueron sus hogares, buscando entre las ruinas aquellas de sus posesiones que se hayan podido salvar de las llamas, mientras que los servicios de seguridad marítima continúan sus operaciones de ayuda a los siniestrados.

Entre los edificios destruidos por las llamas figuran el Gobierno local, la oficina de Correos y Telégrafos y el Ayuntamiento, según informa la policía.

Este ha sido el mayor de los fuegos declarados en el Japón desde la segunda guerra mundial, ya que en 1958 quedaron destruidos por las llamas en la isla de Amai Ochima 1.900 edificios.—Efe.

DESAPARECEN 250 PESCADORES SURCOREANOS

Tokio, 12.—Alrededor de 250 pescadores surcoreanos, que tripulaban 24 pequeñas embarcaciones dedicadas a la pesca, han desaparecido frente a la costa de la Península coreana como consecuencia de las galernas que azotaron el domingo y lunes esta zona, según ha informado Radio Seul.

La información, escuchada en Tokio, ha indicado que existen pocas esperanzas de hallar con vida a los pescadores desaparecidos.—Efe.

GINA SIGUE SIENDO UN BOMBON

Gina Lollobrigida no ve pasar los años por ella. Sigue tan atractiva como siempre. En la foto la vemos tomando el avión en Roma para trasladarse a París donde renovará su vestuario personal

El "Juan Sebastián Elcano" inicia su viaje de prácticas

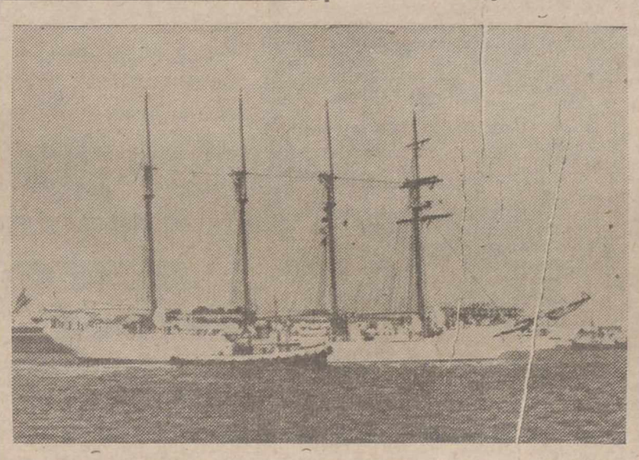

Cádiz.—El buque-escuela «Juan Sebastián Elcano», saliendo del puerto de esta ciudad para iniciar su crucero anual de instrucción en el curso del cual visitará varios países.—(Foto Europa Press)

La desviación de las aguas del Jordán, tema de fricción árabe-israelí

Acuerdo en la conferencia de Jefes de Gobierno árabes

Israel replica: "Las aguas son tan preciosas para nosotros como la sangre de nuestras venas"

El Cairo, 12. — Los jefes de Gobierno árabes que se encuentran reunidos en esta ciudad, han dado por terminada, la discusión en torno a su agenda de trabajo, después de haberse informado anteriormente que habían acordado establecer una estación de bombeo de petróleo en El Líbano.

El periódico «Al Ahram» informa del acuerdo después de que el pasado domingo se llegara a un punto muerto en la discusión sobre el establecimiento de la estación, parte de un plan árabe para desviar las aguas de los tributarios del río Jordán.

El plan árabe de desviación tiene como fin boicotear el proyecto israelí de usar las aguas del Mar de Galilea, en el cual desemboca el Jordán, para irrigación de nuevos terrenos de cultivo.

Radio El Cairo, ha informado que las conversaciones de los jefes de Gobierno se han referido a las relaciones con países extranjeros a luz de su actitud hacia Israel, la cooperación entre los árabes y los países en fase de desarrollo y los acuerdos económicos entre los países árabes.

Un representante de la Conferencia dijo que la cuestión de las relaciones de Alemania occidental con Israel fue también objeto de las conversaciones y que ha sido adoptado un plan árabe unificado sobre esta cuestión. El citado representante no dio detalles acerca del plan, que, dijo, es secreto.

Se espera que los ministros se reunan hoy para establecer las recomendaciones y decisiones oportunas antes de publicar un comunicado conjunto más tarde, al final de la primera sesión.—Efe.

ISRAEL: LAS AGUAS SON TAN PRECIOSAS PARA NOSOTROS COMO LA SANGRE DE NUESTRAS VENAS

Hairfa (Israel), 12. — El jefe del Gobierno, Levi Eshkol, ha declarado que las aguas del río Jordán «son tan preciosas para nosotros como la sangre de nuestras venas y por lo tanto actuaremos de acuerdo con esa necesidad».

Su comentario va dirigido a los planes árabes de desviar las aguas que alimentan el Jordán, en orden a cortar el agua y evitar que llegue a Israel.

Sin embargo, el jefe del Gobierno advirtió a los periodistas que fueran cautos, en cuanto se refiere al valor de las informaciones concernientes al ampliamente difundido proyecto árabe.

«Tales informaciones deben ser

(Continúa en sexta página)

Los peligros del tabaco

18 millones de norteamericanos han abandonado la costumbre de fumar cigarrillos

Wáshington, 12. — El cirujano general de los Estados Unidos (director general de Sanidad), doctor Luther L. Terry, ha declarado que aproximadamente 18 millones de adultos norteamericanos han abandonado la costumbre de fumar cigarrillos ante las continuas advertencias de las autoridades sobre los peligros de este hábito.

No obstante, el doctor Terry ha manifestado también, por otra parte, que hay todavía una gran mayoría de gentes apegadas al hábito de fumar cigarrillos.

—«Por lo menos 18 millones de norteamericanos son ahora ex-fumadores de cigarrillos y éstos lo han sido durante mucho tiempo» —ha afirmado el cirujano general estadounidense.

Además, Mr. Dan Horne, destacado estadístico del Servicio de Sanidad Pública, ha notificado que, según las cifras facilitadas por su organismo, hay actualmente en los Estados Unidos unos 13 millones aproximadamente de mujeres adultas que han renunciado a esa costumbre.

A su vez, el cirujano general ha preconizado otra campaña de amplitud nacional destinada a difundir los peligros que representa para la salud el vicio de fumar, así como los medios para abandonar el hábito, todo ello conducente a convencer a los norteamericanos de que dejen de consumir tabaco mediante la inhalación del humo de su combustión.

En otro aspecto de la cuestión, la industria tabaquera norteamericana —una de las más importantes de los Estados Unidos, sobre todo en el sur del país— experimentó un auge record tanto en producción como en ventas durante el retropróximo año 1964, y las direcciones y consejos de administración de las diferentes empresas manufactureras de cigarrillos, cigarros y picadura esperan que prosiga esa línea ascendente durante el presente 1965, según indicó ayer el presidente de la razón social «General Cigar Company, Incorporated», Edgar M. Cullman.

Agregó el magnate de la industria tabaquera que las ventas de cigarrillos, cigarros y otras labores habían alcanzado la marca de los nueve mil millones de dólares el año pasado y que avanza hacia la cifra de diez mil millones en 1965. Una gran parte de este incremento —dijo también Cullman— se debe a la gran aceptación que han obtenido en el mercado consumidor los nuevos tipos de cigarrillos y los cigarros puros de tamaño reducido.—Efe.

LOS ULTIMOS ACONTECIMIENTOS ENTRE INDONESIA Y MALASIA AMENAZAN CON UNA GUERRA TOTAL

Declaración del Secretario de la Commonwealth

Londres, 12. — Los últimos movimientos realizados por Indonesia contra la Federación de Malasia amenazan con provocar una guerra total y declarada, según ha declarado el secretario de la Commonwealth británico, M. Arthur Bottomley.

El gobernante inglés ha hecho éstas y otras manifestaciones en el curso de una alocución electoral pronunciada en la circunscripción de Leyton, donde han de celebrarse comicios parciales el día 21 de enero actual, a los cuales es candidato por el partido laborista (en el poder) el secretario de Foreign Office, Mr. Patrick Gordon Walker. En este acto, su colega de gabinete, Bottomley ha dicho asimismo.

"Los últimos acontecimientos (entre Indonesia y Malasia) amenazan con una guerra total, ya que ha habido una concentración de fuerzas indonesias en la zona de Borneo, frontera a los límites orientales malayos".

"Es por esta razón —agregó Bottomley— por la cual ha sido necesario enviar refuerzos procedentes de la Gran Bretaña a Malasia, en ayuda a nuestro aliado y miembro partícipe de la Commonwealth".

(Inglaterra está ahora reforzando su contingente militar en el Extremo Oriente, que constaba antes de la presente situación, de unos cincuenta mil hombres. Hasta ahora, ha expedido mil hombres del Ejército de Tierra, doscientos de la Armada Real y seis buques de guerra más en respuesta a las concentraciones de tropas realizadas por Yakarta).

Mr. Bottomley manifestó, igualmente, que, desde que el presidente de Indonesia, Ahmed Sukarno, instó a sus tropas a la lucha de guerrillas contra Malasia, han sido muertos unos trescientos soldados indonesios, cien han sido heridos y cuatrocientos cincuenta han sido hechos prisioneros. Por su parte, las fuerzas de la Federación malasia han sufrido sesenta muertos y noventa heridos.

Entre tanto, el ministro del Ejército británico, Fred Mulley, dijo ayer en Jesselton, en Sabah (Borneo del Norte), que cualquier amenaza procedente de Indonesia recibiría respuesta de forma moderada y que todavía no se había tomado decisión alguna para montar cualquier acción agresiva.

Añadió el ministro inglés que cualesquiera planes de operaciones que se trazasen no sólo constituirían una cuestión en la que entraría la Gran Bretaña, sino también la Federación de Malasia, Australia y Nueva Zelanda.

Como es sabido, el presidente Sukarno ha amenazado con "aplastar" a la Federación de Malasia, que está integrada por las antiguas posesiones británicas de Malaya, Singapur, Sarawak y Sabah (Borneo del Norte). El mandatario indonesio considera a la Federación como un brote de lo que él denomina "neocolonialismo occidental».

En línea con su actitud, Sukarno anunció la retirada de su país de la organización de las Naciones Unidas, en razón de que Malasia fue elegida para ocupar un puesto en el Consejo de Seguridad el primero de enero de este mismo año.

NOTICIA SIN FUNDAMENTO

Singapur, 12. — un portavoz del mando militar británico en Extremo Oriente ha manifestado que carecía de fundamento la información difundida en Yakarta por la agencia indonesia Antara, según la cual se había iniciado una terrible lucha entre las fuerzas británicas y los "guerrilleros filipinos" —según indica la propia agencia— en Sabah, en Borneo del Norte, territorio perteneciente a la Federación Malasia.

El portavoz británico subrayó: "No existen guerrilleros filipinos en Sabah".

Cortes Españolas

Proyecto de Ley

Madrid, 12.—El presidente de las Cortes ha manifestado a los periodistas a primera hora de la tarde, que había recibido un proyecto de ley del Ministerio del Ejército, concediendo determinados emolumentos a los cabos y soldados del extinguido Cuerpo de Inválidos.—Cifra.

Un despistado jugador de Lotería

Fue a cobrar 2.750 pesetas y le habían tocado dos millones

Barcelona, 12. — Se conoce a otro de los favoritos con dos millones de pesetas en el sorteo de la Lotería denominada del Niño.

Se trata de Gregorio Giménez Fuentes, de 25 años, natural de Navas de San Juan (Jaén), que reside en la Ciudad Condal desde septiembre de 1963.

Dicho señor se presentó en la Administración de Loterías número 30, de la calle Del Rosal, donde había adquirido el décimo, en la creencia de que le habían correspondido 2.750 pesetas, por terminación y reintegro, enterándose entonces por la lotera de que la cantidad que debía cobrar era dos millones de pesetas.

Gregorio Giménez había adquirido el décimo con la cantidad de 250 pesetas, que le correspondieron en la «pedrea» del sorteo de Navidad, y al efectuarse el sorteo y no encontrar su número 1.357, en la lista, entre los premios pequeños, pues lo había mirado en una lista no oficial, se fijó en que terminaba igual que el «gordo» pero sin darse cuenta de que también las tres primeras cifras eran iguales.

Después de haber sido advertido de su suerte, el joven jienense, que vive con sus padres depositó el décimo premiado en un Banco para cobrar los dos millones de pesetas que le ha puesto en sus manos la fortuna, y de cuyo regalo se ha enterado con siete días de retraso.—Cifra.

LA HORA INTERNACIONAL

Por JOSE LUIS ALONSO ALMODOVAR

La desviación del Jordán

Ha terminado en El Cairo la conferencia de países árabes, continuación de las que el año último tuvieron lugar en Alejandría y en la propia capital egipcia. Como en aquellas ocasiones, estuvo precedida de una intensa campaña preparatoria, sin que sus resultados finales se hallen después en relación con el interés despertado. Se trataron en las reuniones cairotas numerosos problemas económicos y políticos, adoptándose algunas determinaciones concretas, de no muy acusada importancia. Pero, en el fondo, nadie ignora que el objetivo primordial de la conferencia —como el de las que se celebraron anteriormente— es establecer un plan común de acción entre todos los Estados árabes para oponerse al proyecto israelí de desviar las aguas del río Jordán para su exclusivo aprovechamiento.

Las demás cuestiones constituyeron sólo simple pretexto para discutir un índice más amplio de temas, que afectan a la creación de nuevas estructuras panarabistas, como el incipiente Mercado Común musulmán. Mas, en el plano de la política internacional, es este problema de la utilización del Jordán el que reviste singular trascendencia. En los primeros momentos de conocerse la decisión de Israel de llevar a cabo los trabajos necesarios para la desviación de sus aguas, varias capitales árabes volvieron a preconizar la solución militar. La liberación de Palestina no ha dejado jamás de ser, lógicamente, el argumento favorito que todos los dirigentes musulmanes del Oriente Medio esgrimen con frecuencia. La instauración del Estado de Israel, decretada con cierta frivolidad por las Naciones Unidas en una histórica votación, dejó planteado, junto a un difícil problema político, otro más grave aún: el de la población árabe del territorio, enviada a Jordania en calidad de refugiados, bajo control de la ONU. Desde entonces viven en unos «establecimientos» que no se diferencian apenas en nada de los clásicos «campos de concentración».

La reconquista de esa zona representa una permanente meta para el pueblo árabe, sin distinción de regímenes ni ideologías. Lo mismo lo deseaba el Egipto feudal del rey Faruk que el socialista de Nasser, la monarquía absolutista de la Arabia Saudita que la república progresista del Yemen, el Irak tradicional de Nuri Es Said que el revolucionario del general Kassem. Es una aspiración que se halla por encima de credos políticos y colores. Casi diríamos más: la razón de ser histórica de las generaciones árabes actuales. Cierto, sin embargo, que los derechos geopolíticos de los israelitas no se pueden desconocer, y ellos han pesado más en muchas cancillerías de Occidente. Nos encontramos ante un conflicto histórico-político, sociológico y moral. Pero, en cualquier caso, necesita una solución definitiva. Lo que no puede hacerse, más que con inconsciente irresponsabilidad, es mantener un estado de cosas tan frágil e inestable que amenaza de continuo con provocar focos de tensión y de violencia. Esta nueva crisis suscitada por el proyecto judío de desviar el Jordán agrava poderosamente la fricción en el Oriente Medio.

Descartadas, por ilusorias, las medidas militares para hacer frente a la situación, los países árabes intentan ponerse de acuerdo en un ambicioso plan tendente a desviar el curso de los más importantes afluentes del río Jordán, impidiendo que viertan en él sus aguas. De esa forma, la mayor parte de su caudal quedaría en territorio árabe, y sería muy escasa la cantidad de agua que lleve al atravesar Palestina. La solución parece razonable. Por un lado, se descarta toda acción militar, de peligrosas y censurables consecuencias siempre, y por otro se lleva el conflicto a un marco nuevo y más realista: la competencia económica. No cabe duda que jurídicamente Israel tiene derecho a utilizar para el riego las aguas de su territorio, lo mismo que Siria puede hacer lo mismo dentro de sus fronteras. A nuestro juicio es más que dudosa la legitimidad del Estado de Israel, pero si le aceptamos como una inevitable consecuencia histórica, resulta forzoso admitir su soberanía para llevar a cabo programas de desarrollo nacional, como éste que implica el aprovechamiento agrícola e hidroeléctrico del río Jordán.

Si los Gobiernos árabes desean tomar decisiones prácticas y eficaces, no utópicas, deberán partir de tales presupuestos. Y, por lo que se desprende de las escasas informaciones recibidas estos días desde El Cairo, parece que efectivamente así ha sido. La única manera legítima y pacífica de proteger sus intereses contra el propósito israelita reside en preparar ellos un proyecto semejante, que les permita anticiparse y aprovechar las corrientes fluviales mientras discurren sobre suelo árabe, antes de penetrar en Israel. Una actitud diferente habría de ser condenada. El verdadero drama está en que no exista posibilidad de diálogo entre árabes y judíos, pues se trata de una cuestión que quizá no mostrara difícil arreglo mediante un estudio justo y ponderado de la capacidad regable del Jordán. Pero, hay que prescindir de esta hipótesis, ya que, por ambos bandos, el problema rebasa sus límites económicos para convertirse en una nueva muestra de beligerancia. El disparatado planteamiento que las Naciones Unidas dieron al Medio Oriente, al término de la segunda guerra mundial, no tiene ahora solución viable alguna. Ni podrá tenerla.

El ministro paraguayo de Justicia y Trabajo visita al señor Romeo Gorría

Calificó de espléndidas las relaciones sociales efectuadas en estos veinticinco años de paz

Madrid, 12.—El ministro de Justicia y Trabajo de Paraguay, don Sabino Augusto Montanaro visitó esta mañana a su colega don Jesús Romeo, que le recibió en su despacho oficial.

Durante la visita, en un ambiente de máxima cordialidad, sostuvieron un cambio de impresiones acerca de la seguridad social y el perfeccionamiento de los estudios en esta materia y problemas afines entre los dos países.

La entrevista duró más de una hora, y el señor Montanero insistió en reiterar la más profunda satisfacción por ese viaje y por los resultados del mismo.

Calificó de espléndidas las realizaciones sociales efectuadas en estos veinticinco años de paz, e igualmente se expresó satisfecho por las atenciones que ha recibido durante su visita.

Asistieron a la entrevisa los altos cargos del Ministerio de Trabajo y los embajadores de España en Paraguay y de Paraguay en España.

Luego, acompañado del ministro, recorrió las principales dependencias del departamento y, más tarde, el ministro paraguayo se trasladó a la sede del Instituto Nacional de Previsión, donde fue recibido por los señores Guerra Zunzunegui, Nuño Beato y Martí Bufill. Recorrió en unión de estas personalidades la exposición permanente, en la que figura, hasta el día, todo lo realizado en materia de previsión y seguridad social.

Estuvo igualmente en la Biblioteca y, posteriormente, en la planta séptima del edificio, donde le fue mostrado el procesador electrónico y la maquinaria moderna para los servicios de seguridad.

Por último, en el salón de actos fueron exhibidas varias películas sobre temas sociales.—Cifra.

Complicado accidente

Barcelona.—Contra una farola, un semáforo y cuatro vehículos aparcados, chocó un camión al que se le habían roto los frenos. El accidente no terminó aquí, pues una camioneta y una moto chocaron al distraerse sus conductores por el primer choque. Afortunadamente solo se produjeron dos heridos, aunque los daños materiales son de consideración.—(Foto Europa Press)

M.C.D.2022

PALENCIA AL DIA

IV Curso

El Círculo Esperantista Palentino organiza el IV Curso de Esperanto.

Siempre en primera línea de su inquietud esperantista dicha entidad —que inaugurará en breve su domicilio social— anuncia el comienzo de las clases correspondientes a este cuarto curso que tendrá, sin duda, como sus precedentes, abundancia de alumnos y alumnas.

Periódicamente vienen siendo organizadas estas clases del idioma auxiliar citado; por lo que son varias las promociones de jóvenes y maduros palentinos, asistentes a las mismas, que ya poseen conocimientos satisfactorios de Esperanto, comprobando que el conocimiento de este idioma es sencillísimo y que su utilidad es mucha, ya que, con él, pueden relacionarse con la vasta familia esperantista —la componen alrededor de 30 millones de personas—, diseminadas por todos los países y lugares del mundo.

El cuarto curso, que se inaugura esta noche, además del fin principal de iniciar en el estudio de este idioma a los nuevos alumnos, quiere ser como otro claustro formativo de una nueva promoción de esperantistas que se unan a los actos que se celebrarán en Palencia, del 20 al 24 de julio del presente año, con motivo de la celebración en nuestra capital —elegida este año para este fin— del XXVI Congreso Nacional de Esperanto.

Este singular acontecimiento nacional que tendrá el marco de nuestra ciudad para desarrollarse, aportará a Palencia varios centenares de esperantistas, no solo españoles, sino procedentes de otras naciones, que, pese al carácter nacional del Congreso, acostumbran siempre a unirse al mismo, para participar de su interés y fervor.

De ahí, pues, que el Círculo Esperantista Palentino, ponga especial atención en estos meses previos a dicho Congreso, para ir sacando las nuevas hornadas de esperantistas locales que contribuyan, con su presencia y su entusiasmo, a la mayor brillantez de este Congreso, a celebrar a la vera del Carrión, en la ciudad donde el mote heráldico de su escudo: «Armas y Ciencias», garantía debe ser siempre de inquietudes culturales de este o de otro género.

Sigue el tiempo frío y plúmbeo. Por el norte continúa la tenaz labor del personal de Obras Públicas, para abrir paso y limpiar tramos de carreteras cortadas por la nieve, como la de Cervera a Velilla, terminada de abrir el pasado domingo.

Por cierto que la Jefatura agradece públicamente la colaboración prestada por los pueblos que se sirven de esta carretera, cuyas autoridades y habitantes han dado el mejor apoyo, contribuyendo a imprimir una mayor celeridad a los trabajos y, por ende, a dejar la carretera expedita.

Colaboración magnífica, que se alaba por sí sola.

Cine Rey Don Sancho

MIERCOLES ESTRENO

¡El drama del hombre inflexible para quien el deber es antes que nada!

(Para mayores de 14 años)

VIDA RELIGIOSA

RETIRO MISIONAL. — Organizado por las Auxiliadoras de las Misiones tendrá lugar el miércoles, día 13, a las ocho de la noche, en la Capilla de las Congregaciones Marianas, será dirigido por el Rvdo. P. Alfonso G. Vallejo.

Quedan invitadas a él todas las personas amantes de las Misiones.

COMISARIA GENERAL DE ABASTECIMIENTOS Y TRANSPORTES

AVISO

La Comisaría General de Abastecimientos y Transportes pone en conocimiento general del público que se encuentran de manifiesto, a disposición de los interesados, las Bases que regulan el concurso para la venta de hasta 5.879'767 Tms. de TOCINO (2.646'221 Tms. de la campaña 1962-63 y 3.233'546 Tms. de la campaña 1963-64), a celebrar el día 21 del actual, a las 13 horas, en el Salón de Actos de esta Comisaría General.

Madrid, 8 de enero de 1965.

ESCENARIOS Y PANTALLAS

ESTRENOS CINEMATOGRAFICOS

PRINCIPAL

«LA BELLA LOLA».---Nacionalidad: Española.---Director: Alfonso Balcazar.---Interpretes: Sara Montiel, Antonio Cifariello y Frank Villard.---Productora: Balcázar 1962.---Fecha de estreno: 10-1-65.

A ritmo de habanera —es la clase de canción que más abunda en la película— los escritores Cusso, Palacios y Arozamena han compuesto un guión cinematográfico, con mucho teatro por medio, hecho a la medida y facultades de Sarita Montiel.

A raíz, principalmente, de «El último cuple», esta actriz se destacó como una buena tonadillera cinematográfica, y el filón ha ido explotándose, con más o menos fortuna.

En «La bella Lola» digamos que lo ha hecho con regular fortuna.

Los guionistas no han realizado, suponemos, un gran esfuerzo mental para idear esta anécdota que tiene un poco de todas, con varias de las canciones más en boga desde finales de siglo hasta el presente, puestas en boca de Sarita Montiel, quien canta con su estilo peculiar.

El argumento se centra en la figura de una famosa cupletista, con su mundo turbulento y un amor imposible, por medio.

Es el Madrid de 1850, la «dolce vita» de entonces, y los tipos y costumbres más típicos de ella.

No se ha profundizado mucho en éstos, desde luego, ya que la película centra toda su atención en la figura de la protagonista, que sale una y otra vez, con abundancia de primeros planos, en la pantalla, para decirnos sus canciones y hacernos testigos de ese amor apasionado que la envuelve.

La película tiene mucho de teatral. Los recursos aportados para darla ambientación de época y espectacularidad, son buenos. Se emplea una espléndida fotografía, con un color excelente y un inteligente enmarque para destacar la plasticidad de los escenarios y, sobre todo, la belleza de la actriz, con la reiteración de primeros planos apuntada.

Es buena la interpretación por parte de Sara Montiel y Antonio Cifariello.

Motivo de destaque artístico lo constituye la actuación del ballet titular del Teatro Liceo de Barcelona, cuyas intervenciones coreográficas son destacadas, contribuyendo a la mayor vistosidad del filme.—**F. Buisán.**

ORTEGA

«EL TREN DE LAS 4'50».— Nacionalidad: inglesa. — Director: George Pollock. — Intérpretes: Margaret Rutherford, Arthur Kennedy y Muriel Pavlow. — Producción: Metro Goldwyn Mayer. — Fecha de estreno: 10-1-1965.

La película es una de esos estupendos relatos policíacos de la escritora inglesa Agatha Christie y ha sido dirigida por George Pollock con un gran sentido del ritmo y del relato cinematográfico.

El film recoge la aventura de una «señorita mayor» que al presenciar un crimen y al no ser creída en su denuncia se dedica por su cuenta y riesgo a investigar. Desde el primer momento interesa la acción policíaca, que se deriva del argumento y el director ha relatado con buen sentido cinematográfico, manteniendo la atención del espectador sin abusar de las situaciones límite. Apenas si se emplea el truco del juego con los nervios del espectador en un facilón entendimiento del suspense. Cuando una situación llega a un momento culminante se resuelve, pero algún nuevo elemento entra en juego para mantener el interés. Es, pues, «El tren de las 4'50» un buen relato policíaco que se ve con atención.

La película destaca por la excepcional interpretación de la protagonista Margaret Rutherford, actriz que ya fue galardonada con un Oscar en cierta ocasión.

Buena fotografía, en blanco y negro.—**R. de G.**

REY DON SANCHO

«APARTATE, CARIÑO». — Nacionalidad: norteamericana. —Director Michael Gordon.— Intérpretes: Doris Day, James Garner, Polly y Thelma Ritter. —Producción: 20th Century Fox, 1963. — Fecha de estreno: 9-1-1965.

El tema de una comedia no importa que sea de los «muy vistos», pues es cierto que «nada nuevo hay bajo el sol», desde este punto de vista. Lo interesante es su «tratamiento» y en «Apártate, cariño», el conflicto creado por la aparición de una primera esposa a la que se creía muerta, precisamente en el día del segundo matrimonio del marido, se ha relatado con un humor desenfadado, que se apoya sobre todo en la originalidad —aquí está lo nuevo— de las situaciones, de las imágenes, en lo que es una divertidísima película, pensada y realizada para el lucimiento de la deliciosa Doris Day.

El film divierte y no sólo eso, sino que provoca la carcajada en numerosas ocasiones. Michael Gordon hace gala de unos poderosos recursos, con algunos gags, sencillamente hilarantes y tan bien realizados como el de la persecución de los coches, que entra dentro del mejor cine cómico.

Excelente el color y la fotografía, hay lujo en decorados y ambientes y una excepcional, como siempre, interpretación de Doris Day, muy bien secundada esta vez por estupendos actores. La película en resumen es un delicioso y divertidísimo pasatiempo.—**R. de G.**

HACIENDA

LIBRAMIENTOS. — El Ilmo. Sr. Delegado de Hacienda ha puesto al cobro los libramientos expedidos a nombre de Excmo. Sr. Gobernador Civil, Excma. Diputación Provincial, Sr. Presidente del Tribunal Tutelar de Menores, Rvdo. Sr. Fray Alfonso Moldes, don Pedro Castaño, don Doroteo García, don Alfonso Peña, don Tomás Cabezón, Compañía de Ferrocarriles de Castilla, Carbones Manuel, Administración de Lotería número 2 y don Benito Calvo.

Compañía Telefónica Nacional de España

Se admite personal de 17 a 27 años para cursillo de Capacitación mecánicos.

Los exámenes se efectuarán el 15 de febrero próximo

Informes en la Central Telefónica
Calle Felipe Prieto, 1

Cartelera

TEATRO PRINCIPAL
HOY: Sesión desde 5 tarde
Presenta el mayor éxito de
SARITA MONTIEL
en
«LA BELLA LOLA»
Una película incomparable
(Mayores 16 años)

CALIFICACION MORAL: «La bella Lola» (3 R.), «El tren de las 4'50» (2), «Cleopatra» (3), «Los conquistadores del Pacífico» (5), «La jungla en armas» (2), «Apártate, cariño» (3), «Tarzán de los monos» (1), «Una noche en la ópera» (2).

CLEOPATRA

Continua desde las 3,30 (segundo pase aproximadamente a las 7,30).

Venga a Palencia.

No se la pierda.

Es inmensa.

PROYECCIONES

DIARIO DE AVISOS

FARMACIAS DE GUARDIA.—Durante la semana están de guardia las siguientes farmacias:

ZONA NORTE: La de don Antonio Fuentes Tapis (Mayor, 84).

ZONA SUR: La de don Gonzalo Massa Rodríguez (Hermanos López Francos, 3).

Independiente de éstas permanecerá de guardia permanente la farmacia de don Anastasio Arenal (Paseo del Otero, 91).

REGISTRO CIVIL

NACIMIENTOS. — Santiago José González Ibáñez, de Santiago y Purificación; Antonio Lozano Hernández de José y Adela; Esperanza Montserrat Ruiz Duque, de Rodrigo y Angela; Rosa María Alonso Pérez, de Acindino y Modesta.

DEFUNCIONES. — Saturnino Calvo Legón, de 79 años, soltero, Hospital Provincial; Emilia Cantero Ibáñez, de 81 años, viuda, Díaz Caneja, 2.

CUPON PRO CIEGOS

En el sorteo celebrado el día 11 de enero ha resultado premiado con 500 pesetas el número 345, y con 50 pesetas todos los terminados en 45.

Sucesos en los pueblos

Ciclista herido en Fuentes de Valdepero

FUENTES DE VALDEPERO. — Cuando circulaba por la carretera general cayó de la «bici» el vecino de Fuentes, Casimiro Antolín Merino, de 40 años de edad, casado, produciéndose lesiones de pronóstico reservado. Fue recogido en un turismo, que conducido por José Manuel Fernández Fernández pasó por el lugar algo más tarde, trasladando al ciclista a la Clínica del 18 de Julio donde quedó internado.

Dietario

Miércoles 13 de Enero de 1965

Conmemoración del Bautismo de N. S. J. C. — SANTORAL: Santos: Gumersindo, pb.; Servideo, mj.; Petito, Hermilo, Estratónico, mrs.; Agricio, Leoncio, obs.; Glafira, Bta. Verónica de Binarco, vírgenes; Vivencio, cf. (Misa: Propia. Color: Blanco).

Sale el sol a las 7'37 horas y se pone a las 17'11 horas. Sale la luna a las 13'26 horas y se pone a las 2'55 horas. Luna llena el día 17.

REFRAN: En el río que no hay peces por demás es echar redes.

EL TIEMPO EN PALENCIA

Barómetro: A las 18 de ayer, 697'8. A las 8 de hoy, 698'3. — Temperaturas: Máxima de ayer, 2'0. Mínima de hoy, bajo cero, 2'2. — Dirección del viento: A las 18 de ayer, calma. A las 8 de hoy, SW. — Lluvia, inapreciable. — Humedad relativa media, 91 por 100.

EFEMERIDES. — 1713: Muere en Salamanca el maestro Fray Manuel Duque de Estrada, O. S. A., de Cervera, catedrático y rector de aquella Universidad y obispo electo de Popayán. — 1960: Las autoridades palentinas, en el Consejo Sindical Provincial, visitaron al Generalísimo Franco, pidiendo la transformación agropecuaria de Tierra de Campos. — 86 antes de Jesucristo: Muere Mario, general romano. — 1108: Derrota de Ucles. — 1590: Muere el músico Francisco Salinas. — 1698: Nace Metastasio. — 1935: Plebiscito del Sarre.

VINO DE COSECHA

Clarete Superior

BODEGA LAGUNILLA

de Villamuriel de Cerrato

CONTINUA LA VENTA DE SU ULTIMA COSECHA

Cuatro Cantones

El palentinismo de don Tomás Alonso

Con agradable frecuencia recogemos en estos comentarios los éxitos que alcanzan numerosos palentinos —unos afincados en nuestra capital o provincia, y otros esparcidos por toda la geografía española— que, con su laboriosidad y talento, saben poner muy alto el pabellón de la Patria chica. Ninguna misión más grata para el periodista que airear los triunfos de palentinos, que lo son siempre, al mismo tiempo, para la tierra que les vio nacer.

Pero, en esta ocasión, el júbilo resulta doble, al hacernos eco del nombramiento de un admirado paisano, el Ilmo. Sr. D. Tomás Alonso Pérez, como Magistrado de la Sala de lo Contencioso-Administrativo del Tribunal Supremo. Porque don Tomás Alonso no sólo es un ilustre y relevante palentino, que, desde hace años, ha alcanzado en Madrid ancho y merecido prestigio en el Foro español. También ocupa la presidencia de la Casa de Palencia en Madrid, a la que se halla estrechamente vinculado, y en cuya Junta Directiva viene desempeñando hace tiempo los principales cargos con total entusiasmo y capacidad. Por eso, don Tomás Alonso, además de gran palentino, es vibrante palentinista.

Nacido en Ventosa de Pisuerga, don Tomás Alonso Pérez mostró decidida vocación por la carrera judicial, en la que, desde muy joven, destacó grandemente, alcanzando puestos de relieve, en los que siempre ha demostrado su competencia. Sin embargo, su prolongada estancia en Madrid no disminuyó su amor a su tierra y a las cosas palentinas, que lleva metidas en el alma. Junto a su gran valía profesional, su rectitud y su caballerosidad, destaca esta otra virtud: su palentinismo.

Palentino de pro, se convirtió don Tomás bien pronto en uno de los principales baluartes de la Casa de Palencia en la capital, siendo su Vicepresidente a lo largo de muchos años y, finalmente, elegido Presidente, puesto que sigue desempeñando en la actualidad. En el acogedor hogar palentino en Madrid, su figura y su personalidad destacan siempre, y su palentinismo le hace merecedor de la gratitud de sus paisanos.

DIARIO-DIA, puntual portavoz de los hombres de nuestra tierra, celebra jubilosamente el triunfo de don Tomás Alonso Pérez, querido amigo nuestro, y le envía la más cordial y afectuosa felicitación desde su Patria chica.

"Tello Téllez de Meneses"

Ya en otra ocasión comentábamos que se abrían estupendos horizontes para la Institución «Tello Téllez de Meneses», puesto que en una sesión del pasado año —concretamente en la del 18 de junio— eran cubiertas cuatro vacantes de este Centro de estudios palentinos, al ser admitidos como académicos de número los señores doctor Fernández-Ruiz, doctor Mariano Fraile, don Andrés Moro y don Eduardo Rodríguez.

Efectivamente, al cubrirse las vacantes, y repletarse la Institución, se multiplicarán las oportunidades de quehacer, y el propio quehacer, y los académicos «respirarán» con optimismo, al ver que el Centro de estudios palentinos es algo que vuelve a cobrar vigor, ese vigor cultural en el que pensaron sus creadores, a la hora de su fundación.

Claro que no está todo en admitir nuevos académicos; está después en que estos académicos electos se posesionen de sus cargos, pronunciando el correspondiente discurso de ingreso, con el que tiene ya la puerta abierta para ocupar un escaño en la Institución.

Pero he aquí que los cuatro académicos recientemente elegidos están —al parecer— dispuestos a dar lectura a sus discursos de ingreso. Va a abrir marcha el ilustre Ginecólogo, escritor e investigador, doctor Fernández-Ruiz, que en la noche del jueves, día 14, en la Diputación, ofrecerá su discurso de ingreso con un tema indudablemente apasionante, como es el de un estudio histórico-biológico sobre don Pedro I de Castilla y doña María de Padilla.

Hace falta también el calor popular palentino, para secundar la tarea de la Institución; calor que puede ser —entre otras cosas— la asistencia a estas sesiones académicas, que por regla general son interesantísimas, y de corte altamente palentino, o cuando menos de un rango cultural extraordinario.

PLAZA DE TAQUIMECANOGRAFIA en MINERO CANTABRO BILBAINA, S. A. de Santibáñez de la Peña

(Palencia)

a cubrir mediante concurso-oposición entre solicitantes de ambos sexos. Salario mínimo el establecido en Reglamentación. Personas interesadas soliciten de puño y letra al Sr. Director y recibirán comunicación con fecha y lugar de exámen»

Pelikan

GOMA ARABIGA

Industrias Gráficas
DIARIO-DIA
MAYOR, 145-147 • PALENCIA

Rincón ameno

EL ULTIMO FAVOR

El dictador de una pequeña República centroamericana yace agonizando, con la mascarilla de oxígeno aplicada al rostro. Junto a él, su primer ministro.

---Paquito ---susurra el moribundo---, en mi testamento te dejo nombrado mi sucesor.

---¡Oh, gracias, querido jefe! ---responde conmovido el primer ministro---, pero ¿qué puedo hacer por ti en esta hora de angustia?

---Puedes cortarte el pie con que pisas el tubo de oxígeno, balbucea el dictador.

SUEÑO

Unos años antes de 1930, la compañía del actor Santacana fue a actuar a La Granja de San Ildefonso. Al debut asistió la infanta Isabel, y conversó brevemente, antes de dar comienzo la función, con Santacana.

La infanta dijo al actor:

---Como tengo muchos años no le extrañe si me quedo dormida en el palco, como me ocurre muchas veces. Se lo advierto para que no lo tome a desaire.

La infanta Isabel no se perdió ninguna función. Y la noche del homenaje a Santacana invitó al actor a palacio. Y allí le dedicó una fotografía, en la que había escrito: «Ya puede usted estar contento. No me he dormido ni una sola noche».

FUGA DE VOCALES, NUM. 13:

L. m.s .mp.rt.nt. y p.l.gr.s. gr.n p.t.nc.. d.l m.nd. .s .l .nc.nt. d. l. m.j.r

J.K..

Solución al número 12:

Cuando el hombre es feliz, está en armonía consigo mismo y con los demás.

WILDE

CRUCIGRAMA

Número 17:

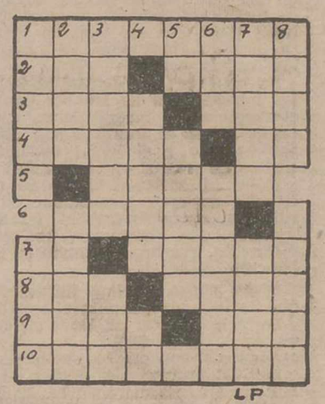

LP

Horizontales: 1: Sosegaron. 2: Sufijo usado en medicina. Cola. 3: Fiera. Lucha. 4: Turrala. En inglés: a. 5: Robusto. 6: Etica. 7: Percibí. Lábrelo. 8: Pueblo coruñes. (al revés) Gran extensión de agua. 9: Condimento. Nodriza. 10: Sinverguenzas.

Verticales: 1: Hileras de gentes. (al revés) Acontecimiento. 2: Dueños. Porción. 3: Estandarte de los emperadores bizantinos. Licor. 4: Olfateará. Siglas comerciales. 5: Símbolo químico. Produce la sarna. 6: Lugar de la provincia de Lugo. Contrario a la ley. 7: Fallecimiento. Ayuntamiento de la provincia de Pontevedra. 8: En medicina: nudosidad. En femenino, sin compañía (plural).

Sol. al Crucigrama número 16:

Horizontales: 1: Tombolas. 2: Así. Copa. 3: Lana. Sel. 4: Erina. Re. 5: Navío. 6: Pocas. 7: Pa. Arana. 8: Asa. Abel. 9: Loma. Eta. 10: Asaralos.

Verticales: 1: Tales. Pala. 2: Osar. Pasos. 3: Mínino. Ama. 4: Anaca. Ar. 5: Oc. Avara. 6: Los. Isabel. 7: Apero. Neto. 8: Sale. Balas.

SUCESOS LOCALES

MUJER ENFERMA. — En el número 3 de «Los Tres Pasos» vive sola la anciana Valentina Bolado Pérez, de 78 años de edad. Como quiera que de unos días atrás no se la veía y la puerta del domicilio se hallaba cerrada, se dio aviso a la autoridad, procediéndose entonces, con autorización judicial a forzar la entrada. Enferma de cuidado y exhausta por los días que sin la debida atención había pasado, fue hallada la anciana, que ahora ha quedado convenientemente atendida en el Hospital Provincial.

PRIMER ANIVERSARIO DE LA ILUSTRISIMA SEÑORA

Doña Catalina Touchard Pérez

QUE FALLECIO EN MADRID EL DIA 13 DE ENERO DE 1964

Habiendo recibido los Santos Sacramentos y la Bendición de S. S.

R. I. P.

Su apenado esposo Ilustrísimo señor don Juan Domercq Prieto; hijo Juan; hija política María Consuelo Alvarez Touchard; hermanos María, Juana, Marcelino, Clotilde y Antero; hermanos políticos Purificación, María Teresa y Pilar Domercq Prieto, Margarita Cadenas, Rosa Lara, Gloria Sánchez y Mercedes López-Mateos; sobrinos, primos y demás familia,

Al recordar a sus amistades tan triste fecha, ruegan una oración por su alma.

El funeral solemne por su eterno descanso se celebrará hoy día 13, a las diez y media, en la Parroquia de Santa Marina, y las misas de ocho, nueve y media de la mañana y siete y media de la tarde, en San Pablo; y la del día 14 a las doce, en la Capilla del cementerio, serán aplicadas por su alma.

M.C.D.2022

LA MUJER Y LA MODA

MODAS

Novias de invierno

De por sí, el hecho de casarse sabiendo que no hay servicio doméstico, que el dinero que antes se empleaba en divertirse habrá que destinarlo a los filetes, y que las casas hay que limpiarlas todos los días, ya lleva implícito un reconocimiento del valor de las mujeres. Valentía que se acusa alcanzando lo heroico al elegir una fecha invernal para el acontecimiento. Las chicas que han soñado con los velos blancos y los rasos delicados se disponen a aceptar indefensas los rigores termométricos. El tul no es, por supuesto, buen conductor de calorías.

Toda muchacha sueña con la fecha ilusionada de su Lotería personal. Se proyectan, se miman, se analizan los detalles. Ahora bien, las novias de enero no deben elegir atuendos similares a las de la primavera. Una luna de miel con fiebre, estornudos y penicilina descompone el panorama. Lo más discreto es prever, sin recurrir, como es lógico, a esa camiseta de lana preconizada por la abuela, a quien ya se le han olvidado muchas cosas.

No es demasiado original escoger para traje de boda un modelo que con ligerísimos retoques pueda aprovecharse después para los bailoteos y festejos. La originalidad recomendable estriba en encargarse un bonito atuendo que se complemente con su elegante abrigo del mismo género.

Así, por ejemplo: de terciopelo, de raso, incluso de una buena seda artificial pero con mucho cuerpo, y previo estudio del estilo que mejor conviene a la silueta, encargaos un vestido sencillo, cuyo cuerpo pueda seguir la boga de los bordados en pedrería y estar ya a punto para los sucesivos lucimientos en las boites o grandes fiestas. Y sobre éste, lucid un amplio abrigo del mismo género, entretelado de arriba a abajo, incluso con guata, y con algún detalle muy original, muy vuestro, como adorno. No os coloquéis después el velo en forma de repollo: haced más bien alarde de sencillez extrema con mucho alarde de tela, envolviéndoos como si fueseis en celofán. El efecto es fantástico aunque sea práctico. Y más moderno que el complemento de los boleritos de piel, inservibles apenas acaba la ceremonia.

Si vuestra madre guarda algún maravilloso libro con tapas de marfil, llevarlo en la mano. Las reliquias son más bellas que los ramos amanerados. Un pequeño bouquet de azahar basta para aceptar los clásicos simbolismos.

PROBLEMAS FEMENINOS

Las restricciones

No es que las mujeres hubieran negado nunca la superioridad del agua sobre otros líquidos que ofrecían a sus maridos mejores perspectivas de seducción. Lo que pasa es que ellas habían argumentado siempre a favor de su relativa economía respecto al vino y trataban de inculcar a sus hijos la conveniencia de emplearla sin tacañería en las operaciones de limpieza. Los higienistas preconizaban los grandes beneficios que podían obtenerse del agua empleada por dentro y por fuera. Porque era tarea asequible y sencilla abrir un grifo, nadie le concedía una importancia especial.

En forma de lluvia, la verdad es que sólo les complacía a los residentes del campo. Los habitantes de la ciudad, tan ocupados y preocupados sólo lo toleraban en vísperas de estrenar un nuevo impermeable decorativo. Tampoco sería lógico ni justo obligar a todo el mundo a pensar en serio.

Para las amas de casa, el agua tenía cierta faceta peligrosa: sus rebeldías al cauce previsto por el fontanero. Cada vez que una de estas vencía al plomo, se armaba lío con las goteras, y con el encargado del soplete reparador.

Minucias. Ahora es cuando en Madrid nos hemos encarado, en serio y en serie, con los dramáticos problemas del corte de agua. Acostumbrados a la fluidez del grifo, los seres humanos que comparten con nosotros esta etapa vital, se encuentran prácticamente humillados. Parece —así lo afirman las estadísticas— que un ciudadano normal, de esos que se pasan ocho horas trabajando y tres o cuatro en la cafetería, gasta aproximadamente unos trescientos litros de agua —higiene, café, leche y bebidas gaseosas incluidas—. Hay quien afirma asimismo, con lujo de detalles eruditos, que los más conspicuos elegantes de antaño no alcanzaban ni siquiera los veintitantos litros de uso y consumo cotidiano.

En las épocas más refinadas de la historia, la gente se lavaba poco. Las bellas oficiales presumían de hacerlo con leche y las descocadas escandalosas, con champagne. Datos ambos que pertenecen al más riguroso secreto de la Historia. De esa historia que siempre escriben los que no fueron testigos presenciales de lo que cuentan.

Quede, pues, en cuarentena, aquello que se dice de Luis XIV: jamás tomó un baño que no le fuese impuesto por prescripción facultativa. Lo cual no supuso impedimento para el alimento de las crónicas picarescas.

Como no acaban de convencernos las nostalgias históricas, las modestas amas de casa recién ingresadas en el sesenta y cinco de este siglo nos sentimos gravemente afectadas por el dictatorial dominio de ciertos graves señores sobre nuestros grifos particulares. Nos hemos «embarcado» en lavadoras eléctricas que ahora sólo pueden funcionar por la mañana, que es cuando no estamos en casa bien por cuestiones de oficina o de mercado. Nos hemos acostumbrado a fregar a los chicos cuando regresan del colegio y a lavarles los calcetines y otras prendas interiores a última hora, dejándolas tendidas —o sobre el radiador— preparando su «reestreno» a la mañana siguiente. Tenemos múltiples detalles que resolver y por rara coincidencia pocos son los que no requieren la acuática colaboración.

Por otra parte, nos duele el desperdicio que realizamos del líquido elemento. Barreños, jarras, etc., quedan depositados en cada hogar cuando se acerca la hora del corte. A la mañanita, tiramos la mayor parte. Ni vamos a beber el agua detenida —entre otras razones porque el cristal revela su suciedad, posiblemente muy adecuada para sustituir a la penicilina—, ni vamos a fregar con agua fría, teniendo ya a nuestro alcance la magia del calentador de gas con su serpentín...

Nadie nos hará caso pero estamos viviendo un auténtico drama de incomprensión. Las restricciones no son válidas más que para las bocas de riego desfondadas. Nos han creado un problema espinoso. A ver como reeducamos a los niños en eso de la higiene nocturna...

Esperanza RUIZ CRESPO

GUIA PARA LA MODA 1965

La figura femenina tendrá un cierto aire de rusticidad

Disminuirá el tamaño de las aberturas en la espalda (los hombres las utilizan como buzonk)

LA ERA DE LOS GRANDES ESCOTES HA DESAPARECIDO DEFINITIVAMENTE, EL CUELLO DEBE IR PROTEGIDO

Con el año que empieza ha nacido una nueva moda. Yo he conversado con los diseñadores, con los hombres que dictan todas las ordenanzas de lo que van a llevar las mujeres en 1965, he visto en los talleres de confección maravillosos vestidos y he podido comprobar que en el ambiente existe un clima de animación jamás observado en el inicio de otros años. Hay muchas ideas.

Después de tomar muchas notas he resumido para usted lo que podríamos llamar boletín informativo de la moda para 1965. Es éste:

Se llevarán grandes pasadores, empleados especialmente como cierres de faldas y enaguas, en forma de costura. Los pasadores se importarán de Francia. Las enaguas, de color blanco o beige, llevarán en la parte superior central y a los costados las aberturas con pasadores. Esta moda del pasador, abandonada desde hace años, se impondrá también en los anoraks, desplazando a la cremallera.

La figura femenina tendrá un cierto aspecto de rustificación. Esta tendencia ya comenzó el año pasado con el algodón de estilo Provenzal. Las tiendas de modas aparecen repletas de chaquetas, faldas y gorros escarolados. También se llevarán los pantalones de paseo confeccionados con trozos de distintos tejidos, con falsos remiendos que dan a la figura femenina un aire vagabundo campestre.

El último grito consiste en un conjunto integrado por una blusa de Brodería Angleise con pantalones de algodón de corte antiguo. Esto es lo ideal para el trabajo casero, por su comodidad, y para fiestas íntimas, aunque en modo alguno puede utilizarse en la calle y menos aún en la oficina.

Tom Jones sigue siendo partidario de usar las botas con los pantalones negros, aunque la novedad consiste en usarlas con faldas algo largas, a cuadros vivos, cerradas por el costado por un gran broche francés.

ESCOTES CUADRADOS

La era de los grandes escotes ha pasado definitivamente. Especialmente han caído en el desuso las aberturas superiores descaradas en las blusas de noche. El cuello debe ir protegido por la misma blusa o, cuando esta no tenga cuello, por un lazo de seda de colores suaves. La figura debe ofrecer siempre un aire de intimidad no desvelada.

Aunque las aberturas en la espalda siguen usándose hay una tendencia a disminuir el tamaño y la longitud de la abertura a causa de que los hombres, según me ha confesado una modelo, los utilizan para depositar sus billetes de autobús y, algún caso, las colillas de cigarrillos.

Los modistos han diseñado para la temporada blusas y jerseys abiertos por detrás. Confeccionados en cuero se emplearán para paseos campestres y fiestas familiares o íntimas, siempre en el campo.

La primavera verá el nacimiento de zapatos de colores pastel pálido. Los modistos opinan que los tonos preferidos serán el clavel y el azul muy suave. Pero deben utilizarse con conjuntos de tonos ligeros, sombreados, y nunca con tejidos de colores violentos.

SOMBREROS DE PUNTO

Respecto a los sombreros se observa una gran profusión de modelos muy parecido a los gorritos de niños. También se llevarán sombreros hechos a punto de crochet y boinas de punto, colocadas en la nuca o bien ladeadas ligeramente; pero siempre dejando en libertad la cabellera.

En las medidas se confirma el retorno a la moda de 1920. Se usarán mucho las medias de malla de diversos tonos e incluso las medias de tejido de colores suaves. Los zapatos deberán ajustarse a los tonos de las medias de tal forma que no haya una discontinuidad entre la pierna y el tobillo.

Según me han informado las chicas jóvenes están comprando por docenas mangas falsas de color ambar, clavel o verde suave.

A la izquierda, la muchacha 1965 según el modisto Tom Jones. A la derecha, los diseñadores de la Broderie Anglaise han lanzado el nuevo estilo «rústico» de gran sencillez.—(Foto EUROPA PRESS)

Una novedad a considerar es el interés que la mujer tiene por las prendas confeccionadas en casa —sobre todo gorros y boinas—, lo que ha provocado una gran demanda de hilo en las fábricas de manufacturas. Y, asimismo, las fábricas de papel han comenzado a producir un papel muy resistente y al mismo tiempo de gran suavidad al tacto, con el que puede confeccionarse un sencillo vestido de campo en una hora escasa. Es ideal para excursiones reposadas. Puede lavarse varias veces sin perder color ni presencia.

Jane ROGERS
«Europa Press-London Expresss-Service».

ACEITE PURO DE OLIVA

Cimbalillo

Hará que sus comidas sean más deliciosas

EN CASA DE UN PERIODISTA, PADRE DE FAMILIA NUMEROSA

Diecinueve pares de zapatos esperaron a los Reyes en el hogar de los Fragoso

CADA UNO TUVO QUE SER CLARAMENTE IDENTIFICADO PARA EVITAR ERRORES DE SUS MAJESTADES

A LOS DIECISEIS HIJOS SE UNIO PARA LA NAVIDAD Y REYES UNA MUCHACHA HUERFANA DE BILBAO

Desde la Nochebuena se empezó a vivir en la casa de los Fragoso la ilusión de los Reyes. Aquella noche, después de la cena, los 16 hijos del matrimonio compuesto por Jesús Fragoso del Toro y Luisa de Castro Ruiz, decidieron escribir a Sus Majestades la carta de todos los años. Unas cartas largas, detalladas, «mea culpa» y promesas, a la vez, de 16 niños, ninguno de los cuales ha complido todavía los 16 años.

Aquella noche, el hogar de los Fragoso ya de por sí muy numeroso, se vio incrementado, de repente, por una invitada de excepción llovida como del cielo. «No cabíamos en casa y...». El dicho popular y expresivo no se cumplió en esta ocasión ya que una muchachita huérfana y sin hogar desde los tres años —hoy tiene 18—, fue recibida por la familia Fragoso con júbilo excepcional, incrementado repentinamente lo que hace muchos años crece casi cada nueve meses. Pero en esa noche y en las siguientes de la Navidad, Renata Belaza, fue una hija más...

—Jamás creí que pudiera existir un hogar como este. ¡Yo que nunca tuve ninguno...! Siempre soñé con tener muchos hermanos y ni siquiera tuve la oportunidad de disfrutar de unos padres. Por ello estos días navideños serán para mí el mejor recuerdo de toda vi vida.

Es día de Reyes. Sobre Madrid hay todavía huellas de la nevada, pero ello no es impedimento para que Melchor, Gaspar y Baltasar llegaran hasta el otro lado del río Manzanares, donde viven los Fragoso.

Los preparativos de la gran noche comenzaron en las últimas horas de la tarde cuando ya la Cabalgata de los Reyes recorría Madrid. Al regreso los Fragoso: María Luisa, María Isabel, María del Pilar, Jesús, María Dolores, María Belén, Angel, Ana María, Jaime, María José, Germán, María Ester, María Teresa, Fernando, Pablo y hasta Juanito, que sólo cuenta tres meses, procedieron a la limpieza de sus zapatos que habían de colocar para los regalos. Hasta papá Jesús y mamá Luisa dieron ejemplo haciendo lo mismo.

IDENTIFICACION CLARA

A las doce, el más absoluto silencio reinaba en el piso. Todos dormían en espera de la mañana. Sobre la mesa del cuarto de estar, el más amplio de la casa diecinueve pares de zapatos lustrosos, brillantes. En cada uno de ellos el nombre de su dueño. Escrito con grandes caracteres negros, bien visibles. No faltaba ni uno. Desde los de papá y mamá, hasta los patucos de Juanito.

—No crea que esto de colocar los nombres es un capricho. Es una necesidad ya que no hay manera de averiguar así, a ojo, a quien pertenece cada par de zapatos.

El presupuesto de los Reyes Magos de los Fragoso se ha elevado este año a varios miles de pesetas. Tantas como cinco mil. Sin contar los regalos dejados por la Televisión y otras empresas periodísticas donde trabaja Jesús.

Pistolas, trajes de cow-boy, sombreros tejanos, muñecas, rompecabezas, baterías de cocina y el furor de este año: la familia infantil de la Televisión: «Vamos a la cama».

—El despertar fue una odisea. Había que procurar que no se mezclaran los regalos. Por ello hubo que poner orden a la hora de entrar en el cuarto de estar. Primero, los mayores...

—¿Decepcionados?

—Ni mucho menos. Para eso tienen una gran conformidad. Además prefieren las sorpresas. Les hacen mas ilusión...

Aunque sólo han pasado unas horas varios juguetes muestran ya las «tripas». Muñecos y coches han sido víctimas de la curiosidad infantil por los misterios de la mecánica moderna.

Pero lo que más impresiona de esta familia ejemplar es la contagiosa alegría y el envidiable optimismo de los padres. Puestos a calibrar su ilusión supera en mucho a la de los niños.

Y es que ser padres de una familia numerosa es una bendición de Dios y un orgullo difícilmente superables. Los Fragoso, son un ejemplo...

Se me olvidaba decir que Jesús, «Chuchi» para sus amigos es un profesional del periodismo. Nada más y nada menos...

JAIME PEÑAFIEL
«EUROPA PRESS»

Distribuidores para Palencia

Gran FABRICA de perfiles ranurados para ESTANTERIAS METALICAS y otros usos, necesita distribuidor en PALENCIA y PROVINCIA. Indispensable disponga de local, vehículo propio, organización de ventas y dispuesto a efectuar una compra inicial para tener un stock de nuestros fabricados. Dirigirse a INDUSTRIAS MUPERSA.

Acacias, 23 VALENCIA (9)

La hora difícil del muchacho

En la elección de la carrera tiene que ser orientada su vocación

Nunca debe pesar la tradición familiar en "lo que el chico quiere ser"

Muchas veces hemos pensado en ese momento difícil que a cualquier muchacho y a su familia se plantea a la hora de elección de carrera. En muchas ocasiones la tradición familiar pesa de manera incuestionable. El «quiere ser...» se transforma en un «serás...», que en la mayoría de las veces tiene honda repercusión en el futuro del muchacho. Y así tendremos un profesional con su título bien enmarcado en su despacho, pero que no irá más allá de la rutina diaria, ya que la profesión que ejerce ni le gustaba cuando se la marcaron, ni le ha gustado después.

EL PROBLEMA DE LA TRADICION FAMILIAR

Todos sabemos lo que en el seno de la familia pesa la tradición familiar. Si el abuelo fue ingeniero o el padre lo es también, es muy probable que el hijo tenga que seguir la misma carrera. Y quien dice ingeniero dice médico, abogado, notario, militar...

Esto plantea una serie de problemas en los que se deja fuera bastantes veces a lo que de verdad interesa al muchacho. Este, en la edad difícil de la reválida de cuarto y una vez superada ésta, ya tiene que definirse —y la verdad es que sin muchos elementos de juicio— por la rama de ciencia o letras. Aunque apunte un incipiente interés por alguna de las dos, no es probable que acierte plenamente. Se debate en lógicas dudas en las que precisa la orientación y el consejo. Este lo tendría que recibir fundamentalmente de sus profesores. En España esta orientación casi no se presta, salvo en algunos centros, de avanzadas y racionales técnicas pedagógicas. La figura del preceptor cobra enorme importancia, tal y como, por ejemplo, demuestra la experiencia del Colegio de Gaztelueta, en Vizcaya. El preceptor, que profesor, orientador y amigo del alumno, sigue con interés profesional y humano la marcha de su alumno y así está en todo momento en condiciones de poder saber por donde van las preferencias de éste en cuanto a una futura actividad profesional.

NO SE DEBE PRESIONAR Y SI ORIENTAR

Los padres deben tener en cuenta una máxima de vital importancia: nunca se debe presionar en esa hora difícil cara al mañana. Pero tampoco se debe llegar a una inhibición. Hay que estudiar las aficiones del chico, seguir con cariño y atención su marcha en el colegio, orientarle con criterio realista y nunca, como muchos padres hacen, en la hora de la elección de carrera hablar de los resultodos económicos de ésta. Porque cuando se es hombre, no se es más feliz porque se gane más dinero, sino porque en la profesión que se haya elegido se desenvuelva con alegría, con amor a su trabajo, viendo en éste el instrumento que Dios nos ha dado para santificar la propia vida y ayudar a los demás. Entonces, el hombre ya maduro, volverá la vista al pasado y tendrá en su corazón un testimonio de permanente agradecimiento para aquellos que le ayudaron a encontrar el camino.

CARMEN HUESCA
«EUROPA PRESS»

Un buen

ANUNCIO

constituye la más poderosa palanca para el desarrollo de todo negocio

Llamen al Tll. 2006

Mari Miguel

FAJAS A MEDIDA
Valentín Calderón, 19-21, 2º., dcha.

Niños

Los "mayores"

Se acabaron las vacaciones. Los chicos se reintegran al colegio. Para los más chicos, recuento ilusionado de estas fiestas con golosinas, aceite de ricino y Reyes Magos. Los «mayorcitos» se incorporan con menos euforia. En definitiva, Melchor, Gaspar y Baltasar «se han pasado» al bando de los padres y sólo dejaron en sus zapatos ropas, útiles de trabajo, material de estudio... Lo consideran injusto. Si a mamá le siguen gustando las muñecas ¿por qué cree que a Chuchita le ha de divertir una Enciclopedia?

De los diez años en adelante se va acusando la frustración de las ilusiones. Nadie tiene la culpa de creer, de perder las maravillosas ingenuidades de la infancia. Para un chiquillo es tan triste dejar de creer en ciertas cosas como para una mujer hecha y derecha perder la fe en un hombre.

Los «mayorcitos» requieren mucha atención y mucho mimo. Evitemos que se encierren en su concha, que empiecen a crearse un mundo muy intrincado y personal en el cual siempre pierden puntos los mayores del todo que tienen cerca. Ellos juzgan a su modo y son severos. Ellos oyen y ven mucho más de lo que imaginan quienes les rodean. Volvamos la vista atrás y recapacitemos sobre oscuras cicatrices que nos dejaron hechos o palabras que alguien realizó o dijo sin darse cuenta.

El mundo imaginativo de los niños es tremendo. Hemos de alimentarlo con cariñosa cautela. Descifrarles cómos y por qués con ternura y dejándole siempre, siempre, puertas abiertas a su ilusión. Los recién nacidos son más fáciles de atender aunque requieran mucha puntualidad en limpieza y biberones.

Dificilísimo arte el de la pedagogía. Unos seres en camino y ya distintos entre sí reciben la simiente y en cada uno germinará con arreglo a sus materias primas. Tremenda responsabilidad de la que no se salva familia alguna sea cual fuere su nivel de vida. Los «mayorcitos» acaban de sufrir un desengaño por muy abrigados que estén y muchas lecturas nuevas que les hayais proporcionado...

Un menú sin complicaciones de cocina

Huevos, solomillo y naranjas...

En los trescientos sesenta y cinco días que tiene el año, el ama de casa tiene el mismo problema: la comida. Según los presupuestos hay que afinar más o menos, pero siempre existe la misma preocupación. ¿Será de alimento? Parece que un buen plato de legumbres es lo que da más impresión de alimento. Pero la repetición cansa. Lo importante es mantener el equilibrio del presupuesto... El solomillo tiene fama de ser un plato caro, pero ahora realmente se puede poner de vez en cuando. Cualquier plato está por las nubes, y con este menú, sin salirse del presupuesto, se puede tener el convencimiento de que la familia se han levantado de la mesa alimentada.

HUEVOS AL FOIE-GRAS

1/2 Docena de huevos.
5 Cucharadas de harina.
1 Lata pequeña de foie-gras.
2 Cucharadas de aceite.
Ajo, sal.
1 Taza de leche.

Modo de hacerlo:

Se cuecen los huevos hasta que queden duros. Se les quita la cáscara y se parten por la mitad quitándoles la yema, formar una pasta, dejando dos yemas para el adorno.

Se calienta el aceite, se frie un ajo, cuando esté dorado se quita. Se rehoga la harina y poco a poco se le va añadiendo la leche, sin dejar de mover y un poco de sal. Cuando esté la bechamel fina se separa. Se rellenan los huevos con la pasta de foie-gras. Se cubren con la bechamel y se adornan con la yema pasada por un tamiz. Se sirven en la misma fuente.

SOLOMILLO A LA PARRILLA

1/2 Kg. de solomillo cortado en medallones gordos (cuatro medallones).
4 Rodajas de pan.
50 Grs. de mantequilla.
Un limón.
1/2 Kg. de patatas.
Un huevo.
Sal.

Modo de hacerlo:

Se fríen las rodajas de pan y se reservan. En una parrilla bien caliente se pone la carne embadurnada de sal. Se da la vuelta por los dos lados, de modo que quede dorada por fuera y cruda por dentro.

En una fuente se ponen los costrones de pan. Encima los medallones de solomillo con un montoncito de mantequilla mezclada con perejil bien picado y sobre la mantequilla una rodaja de limón. Se sirve muy caliente y como guarnición bolas de patatas.

Bolas de patata. — Se hace un pure muy espeso con la patata. Se le añade un poco de mantequilla y sal y se forman bolas. Se rebozan en el nuevo batido y se frie con el aceite muy caliente.

POSTRE DE NARANJAS

4 Naranjas.
50 Grs. de guindas.
6 Cucharadas de azúcar.
1 copa de kirsch.

Modo de hacerlo:

Se cortan las naranjas en rodajas y se ponen en un recipiente hondo en forma circular. Se agrega el azúcar y el kirsch junto con un poco de agua. Se deja macerar en la nevera. Al momento de servirlo se pone una guinda en el centro de cada rodaja de naranja.

ROSA
«EUROPA PRESS»

LA CUESTA FAMOSA

Economías en la cocina. Estamos en enero que es un mes garrafal para todas las economías hogareñas. Por eso de las fiestas pasadas, por lo otro de las gangas que se anuncian en los grandes almacenes... Discurramos, pues, en torno al mejor modo de satisfacer estómagos con cautela en el bolsillo.

HUEVOS CON CHULETAS DE HUERTA

Los más viejos del lugar recuerdan cierto pregón callejero: «Chuletas de huerta». Eran simples patatas asadas que se vendían... perdón, a cinco o diez céntimos, bien calentitas, como las castañas... Aprovechemos aquella fórmula para planear un menú que satisfaga.

Asad al horno las patatas con su piel y sin que se ablanden con exceso para poder mondarlas evitando su desmoronamiento. Quitadles después la piel y vaciarlas un tanto el corazón feculento. En ese preciso hueco, poned un huevo entero. Colocad las patatas en un cacharro de barro o de pyrex. Con los restos de las patatas, leche y mantequilla, hacer un puré al modo tradicional y recubrir estas patatas tan bien ordenadas. Podéis salpimentar a vuestro gusto, incluso con queso rallado. Volvedlas al horno y dejarlas hasta que el huevo se cuaje sin endurecerse. Están riquísimas.

HIGADILLOS DE POLLO CON CEBOLLA

No son muy baratos pero sí más que los filetes. Calcular un par de ellos por comensal. Limpiadlos bien y dejarlos unos minutos macerarse en vino blanco —o algún resto de jerez—. Refreír después bastante cebolla en ruedas y si tenéis tendencia al reuma, un ajito muy picado. Cuando empiece a tomar color, añadir los higadillos, sazonados, y, a fuego muy lento, dejarlos que se vayan «pasando» en la grasa. Son de mucho alimento y sabrosos.

MERLUZA CONGELADA CON TOCINO

Es muy rica la merluza congelada y a este modernismo le debemos la mayoría de los españoles el reencuentro con su carne blanquísima. Hay quien la encuentra, sin embargo, un poco insípida. Pues que «sale más barata» comprada por piezas, preparadla así y podrá ser aprovechada durante más días.

Bien limpia de escamas, hacedle incisiones en la piel «mechándola» con tocino. Sazonarla. Rociarla de aceite o mantequilla y limón. Y al horno.

NUECES

NEGRAS Y DESPERDICIOS COMPRO. Ofertas a F. Jaurena. Farigola, 14. BARCELONA (6)

M.C.D.2022

DEPORTES

III Cross Internacional de Palencia

Elola presidirá, el 24 de Enero, la gran jornada deportiva en La Balastera

SEGUNDA DIVISION
Grupo Sur

El público de Onteniente invadió el campo y el árbitro suspendió el partido con 0-2 a favor del Mestalla

Málaga arrancó un valioso punto en Granada

ATLETICO DE CEUTA, 1; DEPORTIVO ABARAN, 0

Ceuta, 10.—Alineaciones:

Ceuta: Febrer; Anta, Cervantes, Santana; Ocaña, Jdidi; Puerto, Monés, Tolo, Gijón y Ayala II.

Abarán: Albadalejo; Hejarano, Rincón, Joselín; Luna, Toledo; Ceballos, Marsal, Moreno, Jiménez y Monovar.

Arbitró Robles, del Colegio Andaluz, que estuvo bien.

Partido con poca historia, pero con mucha emoción a lo largo de los noventa minutos. El fuerte temporal de tiempo y agua ha sido la causa de que no se haya realizado buen juego. El partido se caracterizó por un fuerte ataque de los locales contra la cerrada defensa de los visitantes.

En el primer tiempo, dos tiros de la delantera local, fueron devueltos por el larguero. En la segunda parte, en el minuto 29, llegó el tanto de la victoria, por mediación de Santana.

Por el Ceuta destacó todo el equipo que jugó muy bien.

Por el Abarán Albadalejo, Luna y Monovar.—Alfil.

HERCULES, 2; CALVO SOTELO, 0

Alicante, 10.—Alineaciones:

Calvo Sotelo: Arbea; Gaviola, Martiarena, Larrea; Portilla, Valderas; Posada, García, Cortés, Alonso y Paredes.

Hércules: Bilbao; Albert, Martínez, Quetu; Vila, Torres; Ramón, García, Arana, Paqui y José Juan.

Arbitró el señor Muñoz, bien.

Lleno en el campo de La Florida. El Hércules, aunque ha vencido, no ha convencido, ya que su juego no ha sido brillante. El dominio, en ambos tiempos, fue alterno y ambos conjuntos perdieron alguna que otra ocasión de marcar.

A los 32 minutos José Juan consiguió el primer gol al aprovechar un centro de Ramón que había sacado una falta. En el minuto 41, es lanzado un córner contra al meta visitante, y García, de cabeza, marca el segundo.

En la segunda parte no funcionó el marcador y tuvo iguales características que la primera.

Destacaron por el Calvo Sotelo, Cortés, Portilla y Arbea; por el Hércules, Paqui, Albert y Quetu.—Alfil.

CADIZ, 3; CONSTANCIA, 1

Cádiz, 10.—Alineaciones:

Cádiz: Bermúdez; Pedrito, Santana, Arteaga; Antonio, Llona; Lucas, Juanito, Haro, Aragón y Genaro.

Constancia: Vilar; Ponce, Magín, Seguí; Chaves, Currucale; Santi, Jiménez, Colom, Matías y Beitia II.

Arbitró aceptablemente el señor Marrón.

Escasa concurrencia en el estadio Carranza. Los tres goles del Cádiz han sido conseguidos con la cooperación de la suerte. El encuentro ha tenido escasa calidad. La segunda mitad fue muy aburrida porque el equipo local actuó con poco interés y el Constancia, aunque dominó, se mostró inocente en el disparo a gol.

A los 15 minutos Luna consigue el primer gol gaditano. Santi, a los 30 minutos, establece el empate. Poco después Vila intentó detener un balón y le ayudó a entrar en la meta.

A los 40 minutos, el defensa visitante Seguí, al intentar cortar un centro, envía el balón al fondo de su propia meta.

En la segunda parte el Cádiz no puso interés en la pelea, mientras el Constancia intentó en vano aminorar distancias.

Destacaron por el Constancia Santi y Currucale y, en el segundo tiempo, Vilar y Matías. En el Cádiz fueron los mejores Luna, Arteaga y Bermúdez.—Alfil.

MALLORCA, 1; TENERIFE, 0

Palma de Mallorca, 10.—Alineaciones:

Mallorca: Vicente; Doro, Bolao, Sanz; Ambroa, Forteza; Morón, Boy, Peñalver, Bergara y Sánchez.

Tenerife: Gómez; Alvaro, Molín, Prieto; Martín, Borreda; Santiago, Gilberto, José Juan, Evaristo y Paquillo.

Arbitró el señor Ortiga, bien.

El gol de la victoria local fue conseguido a los ocho minutos del segundo tiempo, producto de una desafortunada jugada de Paquillo, el Mallorca consiguió su gol. Paquillo había hecho una entrega retrasada y larga a su guardameta pero el balón fue a parar a Bergara quien, solo ante la meta, no tuvo más que recoger la pelota y burlar la desesperada salida de Gómez.

El encuentro ha sido de pleno dominio del equipo local que ha jugado mal y sin precisión en el tiro. Los volantes locales no han apoyado a sus delanteros y éstos han sido muy remisos en el disparo.

El Tenerife, se ha defendido muy bien con estrecho marcaje y en contraataques peligrosos. Destacaron por los tinerfeños Paquillo, pese a su desgraciada intervención en el gol local, José Juan y Gilberto.—Alfil.

GRANADA, 2; MALAGA, 2

Granada, 10.—Alineaciones:

Granada: Otero; Torres, Carolo, Lorenzo; Tinas, Ramoncito; Santos, Almagro, Miguel, Antoniet y Román.

Málaga: Juanito; Portales, Arias, Tosco; Chuzo, Ben Barek; Aragón, Robles, Pepillo, Velázquez y Toñano.

Arbitraje imparcial del colegiado señor Martínez Benegas.

El Málaga forzó cuatro córners consecutivos en los primeros cinco minutos. Después, el Granada nivela el encuentro y logró crear serios peligros ante el marco de Juanito.

El primer gol llegó a los 21 minutos de juego. Román remató una falta muy cerca del área, que había sacado Miguel. El empate a uno con que terminó el primer tiempo se logró por Aragón a los 41 minutos en un fallo de Antoniet.

En la segunda mitad ambos equipos practicaron un juego alterno, como en la primera. A los 19 minutos, es el Málaga el que consigue su segundo gol por mediación de Arias. Cuando faltaban tres minutos para concluir el encuentro, una pelota lanzada sobre el marco visitante por Román dio ocasión a Almagro totalmente desmarcado de batir a Juanito, estableciendo el definitivo empate a dos tantos.

Sobresalieron en el equipo malagueño Chuzo, Ben Barek y Aragón, así como Pepillo; en el Granada, los mejores fueron Torres, Ramoncito, Miguel y Antoniet.—Alfil.

ONTENIENTE, 0; MESTALLA, 2

Onteniente, 10.—Alineaciones:

Onteniente: Roa; Olavarrieta, Canet, Barrera; Aveiro, Bisbal; Mañó, Marín, Miguel, Paquito y Portales.

Mestalla: Valero; Escudero, Domenech, Verdú; Esteve, Sendra; Fuentes, Portales, Alán, Planes y Muñoz.

Arbitró el señor Soto Montesinos del colegio andaluz.

A los 30 minutos de la segunda parte el árbitro dio por finalizado el encuentro por lanzarse el público al campo.

El partido había sido jugado correctamente por ambas partes, empleándose ambos conjuntos con mucha deportividad. Dominaron los locales en el primer tiempo, defendiéndose bien los mestallistas.

A los 19 minutos, Fuentes, en fuera de juego, avanza, centra y Galán marca el primer tanto mestallista. Los locales reclaman por entender que un linier había señalado el fuera de juego. A los 29 de la segunda mitad, Galán consigue otro gol. También en claro fuera de juego, señalado por un juez de línea. Al darse por válido el tanto se origina un gran escándalo, invadiendo los espectadores el campo, por lo que el juez de la contienda decreta la suspensión del partido.

La directiva del Onteniente reunida esta noche, acordó recusar a perpetuidad al árbitro de este partido por estimar que, con su lamentable partidismo, pudo originar mayores y graves incidentes.—Alfil.

R. HUELVA, 2; ALGECIRAS, 0

Huelva, 10.—Finalizó la primera parte con empate a cero.

En la continuación el Recreativo parece que sale con nuevos ánimos quizá por los pitos con que fue recibido.

A los tres minutos, Fede, de fuerte tiro, marca el primer gol. A los 36, Urquijo avanza por la derecha, dribla a un defensa, centra y Marcaida, de fuerte cabezazo marca el segundo gol. Los del Algeciras reclaman fuera de juego pero el árbitro lo da por válido.

Destacaron por el Huelva los medios y Marcaida, y por el Algeciras su portero.—Alfil.

VALLADOLID, 2; MELILLA, 1

Valladolid, 10.—Alineaciones.

Valladolid: Aguilar; Miche, Pini, Pinto; Nico, Echari; Fuertes, Juanito, Martínez, Melo y Plácido.

Melilla: Pistón; Ibáñez, Ramos, Herrero; Albino, Boni; Cabezón, Juanirri, Moya, Domenech y Barraquero.

Arbitró el Sr. Sánchez Ríos, bien.

En el primer tiempo el Melilla ha jugado con gran soltura y dominio confiado en el tanto con el que se adelantó en el marcador.

En el segundo tiempo pasó a dominar el Valladolid que fue superior en juego a los visitantes con su fuerte presión sobre el Melilla.

Apenas iniciado el encuentro, el portero del Melilla hace una gran parada y salva un tanto que era cantado. Ataca con fuerza el Valladolid y el Melilla se repliega para contener la presión; varios tiros de los delanteros locales rozan los palos, pero quien inaugura el marcador es el Melilla por mediación de Barraquero al lanzar un tiro impresionante desde medio campo, tan ajustado a la escuadra que se convierte en un tanto de categoría indiscutible. A los 35 minutos, Aguilar se contusiona fuertemente al golpearse contra un poste y es sustituído por Calvo.

En la segunda parte prosigue la presión vallisoletana y a los 15 minutos Echarri marca el tanto del empate. A los 22, Plácido tira raso y marca el segundo que habría de ser el definitivo.

Destacaron por el Valladolid, Pini, Pinto, Echarri, Melo y Plácido. Por el Melilla lo fueron los cuatro del bloque defensivo, y en la delantera Cabezón, Juanirri, Domenech y Barraquero.—Alfil.

HOMENAJE A MARIANO HARO

Llamamiento urgente del club «Educación y Descanso»

De muchas formas se hace patria, de muchos modos pueden hacerse los hombres acreedores a cálidos homenajes. Mariano Haro Cisneros, un gran atleta palentino, ha conseguido que los nombres de España y Palencia suenen durante unos días insistentemente por el mundo entero. Mariano Haro, en cuatro pruebas atléticas consecutivas, todas ellas de gran importancia, ha obtenido cuatro segundos puestos, delante de diversas figuras de talla mundial, incluso finalistas olímpicos en Tokio, haciendo que la bandera española ondease en mástil de honor, distinguida entre más de veinte naciones, y pese a la participación de un solo atleta patrio entre casi cuatrocientos corredores.

Mariano Haro, muchas veces olvidado e injustamente postergado, —aunque no queremos volver a ahondar en tema tan debatido—, merece ahora el homenaje de Palencia entera. Nuestra ciudad, nuestra provincia, desean íntimamente expresar a su gran campeón, a ese hombre con tanto corazón como piernas, pulmones y cerebro, la satisfacción que sienten al ver batirse dignamente a un hombre muy lejos de su patria, a un hombre que aspira, más que al triunfo personal, a la gloria de unos colores que siempre supo defender.

El club "Educación y Descanso", al que pertenece el gran atleta, estima oportuno rendir un sincero homenaje al "león de Becerril", pero cree conveniente no ser él quien lo organice, todo lo más sería el coordinador. "Educación y Descanso" pretende, por medio de estas líneas, pedir a todo el que pueda hacerlo que organice este homenaje: a la Junta Provincial de Educación Física y Deportes, a las Excmas. Corporaciones Provincial y Municipal, a DIARIO-DIA, a la Voz de Palencia, a Cámaras, Peñas culturales y Deportivas,.. a Palencia entera. Unos pueden organizar un recibimiento, otros ofrecer un obsequio, alguno preparar un almuerzo o cena, todos aplaudir a Haro, demostrarle que Palencia es agradecida y que igual testimoniaría su emoción ante un intelectual o ante un científico que ante un deportista. Palencia sabe agradecer el esfuerzo a cualquiera de sus hijos que le ofrece todo lo que puede dar. Haro ha dado sus energías, su inteligencia, su preparación, su hombría en una palabra. Gracias por todo, Mariano Haro.

El Presidente del Club "Educación y Descanso"

Vaqueros Ordeñadores

se necesitan inmejorables retribuciones. Finca Arroyo. Teléfono 33926. Valladolid. Ref. 1027

Portugal se une a Bélgica y Marruecos en la participación extranjera

Los atletas palentinos con Mariano Haro a la cabeza

Una cocina entre los regalos que ya han comenzado a recibirse

Probablemente constituye una indiscreción el hecho de que iniciemos hoy los comentarios del III Cross Internacional Palencia anunciando que el delegado nacional de Educación Física y Deportes, Excmo. señor don José Antonio Elola presidirá la gran jornada deportiva del próximo día 24 en La Balastera. Pero hasta el periodista se ha filtrado la noticia y como tal la consideramos interesante y una urgencia de emocion nos obliga a hacerla llegar a nuestros lectores, aun cuando pequemos de indiscretos, que es no sólo leve falta, sino hasta virtud, en nuestra tarea.

Efectivamente, don José Antonio Elola ha enviado una cariñosa carta al presidente de la Federación Palentina de Atletismo y, respondiendo a la invitación que éste le hiciera personalmente, expresa su interés por asistir al III Cross Internacional de Palencia, para cuya organización desea los mejores éxitos.

El señor Elola que fue guía de juventudes y de cuyo paternalismo tienen feliz recuerdo generaciones y generaciones españolas surgidas en los últimos 25 años, y que es ahora, como dijimos en cierta ocasión, no ya sólo el delegado nacional, sino el «hombre bueno» del deporte español, en cuyas manos ha alcanzado no pocos éxitos, ha prometido, si sus ocupaciones se lo permiten, y estamos seguros de que hará lo posible, venir a Palencia para presidir lo que es la gran manifestación deportiva palentina. La presencia del señor Elola en La Balastera, en la mañana del día 24, con ocasión del III Cross Internacional, será un motivo de gratitud para todos, que hará que se superen cuantas dificultades existen en la organización de esta prueba internacional de campo a través que es y debe ser orgullo de nuestra provincia.

PORTUGAL

Ya hemos anunciado que Bélgica y Marruecos habían contestado a la invitación palentina de participación en el Cross Internacional y que enviarán dos potentes equipos, compuestos por tres hombres cada uno y un delegado. Se esperaba la respuesta de Portugal, el país hermano, que fue el que precisamente inició el Cross Internacional de Palencia con su participación. Estuvieron presentes los portugueses asimismo en la segunda edición. Y lo estarán en la tercera de este año. Ayer, precisamente, se recibió una carta de la Federación Portuguesa de Atletismo, asegurando su participación que han confirmado hoy por telegrama.

Así pues belgas, marroquíes y portugueses, se alinearán junto a los españoles.

PROVINCIAS

De distintas provincias españolas vendrás atletas al Cross de Palencia. De Madrid, han inscrito sus equipos los clubs, Marathon, Renfe y Canguro. Habrá un equipo vizcaíno; doce hombres vendrán de la Federación Asturiana. También Burgos, Salamanca, Valladolid y Zamora enviarán nutridas representaciones. Además otros equipos provinciales vendrán a través de la Delegación de Organizaciones del Movimiento y finalmente la Federación Española de Atletismo enviará un equipo de preseleccionados para el Cross de las Naciones.

PALENTINOS

Entre todos estos atletas no faltarán los palentinos, en las tres pruebas del programa (femenino, junior y senior) y al frente de todos el gran Mariano Haro. Con él veremos a su hermano Emiliano, que este año viene «pegando» fuerte; a Zapatero y a otros muchos de nuestros atletas, entre ellos a los nuevos, los que merezcan su selección el próximo domingo en la final del Cross de los barrios a celebrar en el Puente de Hierro.

Y no faltarán la representación de nuestros pueblos. Educación y Descanso traerá a varios atletas de nuestra provincia, de Alar, de Aguilar, de Cervera, de Guardo, de Baltanás, de Villamuriel, etcétera, etcétera. Quién sabe si entre ellos surge otro fenómeno que con el tiempo lleve en triunfo el nombre de Palencia como ahora lo ha hecho el gran Mariano Haro.

REGALOS

Nuevas satisfacciones. Decíamos que Palencia entera colabora con su Cross. Y ya están los primeros regalos ofrecidos a los participantes y que se han recibido en la Federación Palentina de Atletismo. Seguirán otros muchos, porque Palencia sabe responder a una organización que hoy ha conquistado una categoría incuestionable en el ámbito deportivo nacional e internacional.

El primero en llegar ha sido una máquina fotográfica, una excelente máquina de fotografía que ha enviado don Demetrio Suárez, de Perfumería Clarysol.

«Cocinas Corcho», la marca acreditadísima en España desde hace muchos años, ¡una magnífica cocina! Así nos lo ha comunicado su representante don Santiago Villahoz.

Y no faltó tampoco, en la primera línea don Ramón Hernández «Bar Maño», que ofrece una botella especial de coñac.

La lista no ha hecho más que comenzar pero es ya el augurio de que una vez más Palencia sabe hacer honor a su Cross Internacional. Ahí están el coñac, la máquina de fotografías y una cocina. ¡Nada menos!

El III Cross Internacional de Palencia será sin duda un hito que superará al del año anterior. ¡Adelante!

YAYE

"Más vale tarde que nunca" es la idea que todos debemos inculcar en los adultos que creen que no están en edad de aprender a leer y escribir.

MOSAICO DEPORTIVO

EL «BOTAFOGO» EN LIMA

Lima, 11. — El miércoles 13, hará su presentación el cuadro brasileño de fútbol «Botafogo», campeón de Río de Janeiro, frente al campeón peruano «Universitario de Deportes».

El cuadro visitante sostendrá cinco encuentros: dos contra el Universitario, dos contra el Sporting Cristal y uno contra el subcampeón «Alianza de Lima».

El segundo encuentro contra el Universitario será jugado el sábado 23, y el segundo contra el Sporting Cristal será disputado en Arequipa, capital del Departamento del mismo nombre.—Alfil.

FUTBOL INGLES

Londres, 11. — Los resultados de los encuentros de fútbol disputados esta noche correspondientes a la Copa inglesa, han sido los siguientes:

Tercera ronda de Copa:

Stoke City, 4; Blackpool, 1.

Tercera ronda de Copa (vuelta):

Newport, 0; Rading, 1.

Millawall, 0; Fulham, 0.

Sheffield United, 3; Bristol City, 0.

Stockport, 3; Bristol Rovers, 2.

ARBITRO

Zarauz (Guipúzcoa), 11. — Se ha dado un caso poco corriente y curioso que es probable pocos públicos hayan presenciado en un campo de fútbol, por lo insólito y notable del hecho.

Si bien ha sido totalmente reglamentario y en el que el árbitro del encuentro ha demostrado conocer las reglas que rigen el fútbol.

Iban a jugar un partido del Campeonato Playero el C. D. Txímparta de San Sebastián y el Marinelak, de Guetaria. El ambiente era de gran tensión, tanto que los organizadores solicitaron del Gobierno Civil el envío de fuerza pública. Petición que fue atendida por la primera autoridad de la provincia. Los jugadores de ambos equipos se encontraban ya en el campo y acto seguido salió el árbitro quien hizo sonar su silbato y se dirigió al sector del campo que ocupaban los jugadores de Guetaria a los que advirtió, severamente, que no toleraría gestos antideportivos, ni protestas a sus decisiones. En fin, lo que es de rigor en estos casos de ambiente enrarecido. Seguidamente se dirigió también a los jugadores de San Sebastián y cuando les estaba haciendo parecidas advertencias por las causas que fueran amonestó a un jugador quien replicó de palabra al árbitro. Este le ordenó guardara la debida compostura, pero el jugador volvió a replicar al colegiado quien, entonces, decretó la expulsión del jugador que se negó a salir del campo. El árbitro solicitó el auxilio de la fuerza pública que obligó al jugador a abandonar el terreno. Un sustituto del expulsado se incorporó al equipo de San Sebastián y comenzó el encuentro que nunca se le fue de las manos a la autoridad del árbitro, terminando el partido con empate a un gol.—Alfil.

CICLISMO

Bilbao, 11.—Existe el propósito de que se celebre en Bilbao el Campeonato de España de Ciclismo para profesionales en la modalidad de montaña y el proyecto es que la prueba se corra el día 12 de junio, y no el 13 como en un principio decidió la Española de Ciclismo.

La sociedad ciclista duranguesa, entidad organizadora, prefiere el día 12, ya que el 13 es la festividad de San Antonio y son miles las personas que acuden a Urquiola en cuyo Santuario se venera al Santo.

En tal sentido, los organizadores se han dirigido a la Española para que les permita la alteración de fechas y aunque todavía no se ha trazado itinerario se piensa podría consistir en subir tres veces el puerto de Urquiola estableciendo la meta en la cima.—Alfil.

MENCHACA OPERADO

Bilbao, 11.—El doctor Múgica ha sometido a una intervención quirúrgica al jugador bilbaíno Nicolás Menchaca, que sufría rotura completa del músculo recto anterior del muslo derecho.

La operación se ha realizado felizmente, pero la recuperación total del jugador no se producirá antes de varios meses.—Alfil.

RECURSO

Roma, 11. — (De nuestro corresponsal López Jimeno).

La directiva de la A. S. ha presentado recurso a la Liga Profesional contra el fallo recientemente dictado que condena a dicho club al pago de 24 millones de liras al entrenador español Luis Miró, en calidad de deuda reconocida mediante documento presentado por este último.

En los medios federativos se estima que este recurso presentado por el Roma, al que tiene derecho para demorar la aplicación de la condena, se estima que será rechazado de pleno por la Liga Profesional, por cuanto no contiene argumento alguno que puede aconsejar la modificación de la sentencia.

El recurso presentado tiene que ser estudiado por la Liga Profesional en un plazo máximo de dos meses, pasado el cual, de confirmarse la sentencia primera, el club vendrá obligado al abono de los 24 millones de liras —2.400.000 pesetas— al preparador Luis Miró.

La situación económica del Roma es verdaderamente desesperada, agravada en la actualidad por la irregular campaña que viene llevando a cabo el equipo en el Campeonato de Liga.—Alfil.

OFRECIMIENTO DE CASSIUS CLAY

Nueva York, 11. — El campeón mundial de boxeo de los pesos pesados, Cassius Clay ante la duda de que su encuentro de desquite contra Sonny Liston llegue a celebrarse, ha ofrecido un combate, con el título en juego, a George Chuvalo, en caso de que éste derrote a Floyd Patterson, el primero de febrero.

En una entrevista concedida a Bob Frewin, del «Toronto Telegram», Clay dijo que una pelea contra Chuvalo lograría la mayor taquilla de boxeo de la historia, de diez a quince millones de dólares».

Chuvalo y Patterson se enfrentarán en el Madison Square Garden.

La Asociación Mundial de Boxeo, que no reconoce el derecho de Clay a usar el título de campeón mundial, piensa reconocer como campeón mundial de los grandes pesos, al vencedor de la pelea Ernie Terrell-Eddie Machen, que se celebrará en Chicago el mes próximo.

El vencedor de esa pelea debería defender su título contra el vencedor de la pelea Patterson-Chuvalo, en el plazo de noventa días.

«Yo soy un hombre que atrae dinero», dijo Clay. «George sería la esperanza blanca, y la gente, en todo el mundo, estaría muy interesada en una pelea entre él y yo».

Clay predijo que Chuvalo derrotará a Patterson y dijo que le ofrece la pelea, título en juego, para añadirle un incentivo.

«Sigo comprometido a pelear contra Liston», dijo Clay. «Pero puede resultar que Liston esté ya demasiado viejo para pelear cuando salga de la cárcel».—Alfil.

GANADERO...

¿Quiere Vd?

- Obtener más leche de sus ovejas?
- Aumentar el rendimiento de la leche al convertirla en queso?
- Vender más corderos lechales?
- Sacarlos con más peso?
- Disminuir el porcentaje de muerte de corderos durante la lactancia?

Procure entonces que no les falte la hierba y los pastos a las ovejas durante la gestación y lactación. Si en el campo no los encuentra, adquiera ALFALFA DESHIDRATADA. Es la mejor hierba conocida, con la ventaja de que se puede suministrar a las ovejas como cualquier cereal o leguminosa en grano, por su presentación en forma granulada.

CADA KILO EQUIVALE A CINCO DE HIERBA CON EL VALOR NUTRITIVO DE UN KILO DE YEROS O ALGARROBAS.

Precio de venta con saco incluído: 3'95 sobre vagón o camión RAYMAT (Lérida) / 4'05 sobre vagón o camión JABALQUINTO (Jaén)

PEDIDOS A C. O. C. S. A. - Avda. de Baviera, 6 - MADRID (2) Telf. 256 63 05

M.C.D.2022

PANORAMICA DEL MUNDO
A TRAVES DE NUESTROS CRONISTAS

Corren peligro de terminarse las reservas petrolíferas peruanas

Sería un error nacionalizar unos yacimientos que están a punto de agotarse

LIMA. — (Crónica especial para Agencia «Fiel-Orbe», por Ricardo León P.).

El Decano de la Facultad de Petróleo de la Universidad Nacional de Ingenieros Mecánicos, que ante la posibilidad de que dentro de quince años o más se agoten los yacimientos petrolíferos del Noroeste peruano (la costa Norte-Talara), es urgente la necesidad de realizar exploraciones petrolíferas en la zona de la montaña, principalmente en la cuenca del gran río Amazonas y sus tributarios en la cordillera oriental andina. Haciendo el análisis del panorama actual de la industria petrolífera del Perú, dijo que no cabía duda que era necesario arriesgarse a efectuar tales exploraciones con miras al futuro.

Opina que cualquiera que sea la solución que se dé al problema de Brea y Pariñas (concesiones petrolíferas de la International Petroleum, subsidiario de la Esso Standard Oil de Nueva Jersey, que desde hace años son materia de debates públicos y de enconadas campañas periodísticas y parlamentarias), el Perú seguirá dependiente por lo menos hasta 1970 de sus campos del Noroeste, de baja productividad por pozo, y de reservas que no aseguran sino una producción comercial por unos 15 años más, bajo los actuales métodos convencionales de explotación.

Estima que este país tiene que mirar desde ahora hacia la montaña, parte selvática colindante con el lado oriental de la cordillera de los Andes, abriendo las puertas a las posibilidades de exploración en la cuenca del río Amazonas y sus tributarios. Piensa que no habrá otra forma de recuperar el balance energético del Perú en los próximos veinte años, a menos que el petróleo quede relegado a un plano secundario con el advenimiento de otras formas de energía que es difícil pensar sean comerciales por lo menos en este período de tiempo.

Dijo también que se debe desarrollar el gas que sale en Aguaytía, cerca de los límites con el Brasil, en la región selvática, y que a base de este recurso, cambiar el status energético del Perú, o sea, racionalizar la energía de este país. Propuso una nueva legislación para abrir la montaña del Perú para la explotación petrolera, creando confianza en los inversionistas.

En círculos económicos se piensa que de ser ciertas las predicciones del ingeniero Rodríguez Castillo, el gran debate de proporciones nacionales que se ha entablado acerca de que si el país debe o no debe recuperar los ya casi agotados yacimientos petrolíferos de Talara (Brea y Pariñas), para explotarlos por su cuenta, nacionalizándolos o como socio de la subsidiaria de la Esso Standard Oil de Nueva Jersey, no valdría la pena seguir en estos esfuerzos de «recuperación» de la riqueza del oro negro, y que el mejor camino sería permitir que continuara dicha compañía extranjera explotándolos, pero con una mayoría de participación por parte del Estado en sus utilidades, y otros beneficios a través de derechos aduaneros, regalías, etc. Pero el tema es candente y hasta los que sugieren soluciones intermedias son señalados como anti-patriotas o «Vende patrias», o vendido al oro extranjero. De tomar el Perú en sus manos la explotación por su cuenta y riesgo de dichos yacimientos, el más grave problema sería el de la obtención de capitales de trabajo y mantenimiento de mercados al exterior.

El nuevo Presidente mexicano proclama la justicia social, con libertad para todos, como esencia de su programa

Durante la ceremonia de investidura no hubo trajes de etiqueta ni sombreros

MEXICO. —(Crónica especial para Agencia FIEL-ORBE, por Hernán ROBLETO).

En presencia de delegados de numerosos países iberoamericanos y europeos y ante el Parlamento en pleno, asumió el mando supremo de la nación el licenciado Gustavo Díaz Ordaz. La ceremonia alcanzó brillantes relieves de solemnidad y constituye una reafirmación de los principios democráticos. Estuvieron presentes en el acto el ex Presidente Adolfo López Mateos y quienes fueron sus colaboradores más inmediatos y personalidades representativas de las principales actividades del país.

Del gabinete que entró en funciones con el nuevo mandatario siguen en sus puestos el licenciado Luis Echeverría, que asciende a titular de Gobernación desde el puesto de Subsecretario de esta cartera y de Encargado del Despacho en los últimos meses, desde que se retiró Díaz Ordaz para aceptar la candidatura presidencial. También continúa al frente de la Secretaría de Hacienda el licenciado Antonio Ortiz Mena. El licenciado Ernesto Uruchurtu seguirá como Jefe del Departamento Central, cargo que desempeña desde hace tres administraciones (de Ruiz Cortínez, Alemán y López Mateos). Se ha ganado la continuidad en su cargo con la labor sorprendente de la transformación de la capital.

Al licenciado López Mateos, como despedida, los grupos políticos le rindieron varios homenajes, especialmente los obreros. Doscientos cincuenta mil trabajadores le hicieron una demostración de simpatía el día de la entrega, al mismo tiempo que testimoniaban su adhesión a Díaz Ordaz.

Cinco ex Presidentes de la República estuvieron en la tribuna de honor del Palacio de Bellas Artes en el momento de la transmisión del poder: Emilio Portes Gil, Lázaro Cárdenas, Abelardo Rodríguez, Miguel Alemán y Adolfo Ruiz Cortínez, únicos supervivientes de toda la historia revolucionaria de México.

El licenciado López Mateos, en el momento de entregar la banda presidencial, símbolo del Gobierno, al Presidente del Consejo, quien la hizo llegar al licenciado Gustavo Díaz Ordaz, fue aclamado por los millares de asistentes al Palacio de Bellas Artes, durante largos minutos. Al ex Presidente se le veía profundamente conmovido. Díaz Ordaz, en cambio, estaba sonriente y satisfecho.

El discurso de Díaz Ordaz, ya con la banda terciada, duró exactamente cincuenta y ocho minutos. Durante la ceremonia no hubo trajes de etiqueta y, a excepción de los militares con su gorra y su uniforme, nadie llevaba sombrero en el acto y así desfilaron varias manzanas hasta los automóviles que los trasladaron al Palacio Nacional. Quince mil soldados desfilaron ante los balcones del Palacio.

El discurso que pronunció ante el Congreso Nacional, altas autoridades del régimen que terminaba y del suyo propio, fue una pieza oratoria hermosa, no sólo en el contenido democrático y político, sino por su estructura literaria. Así fueron calificadas por los representantes diplomáticos de sesenta países del mundo que se encontraban presentes en la ceremonia de transmisión del mando las palabras del nuevo Presidente de la República, Gustavo Díaz Ordaz.

La justicia social con libertad para todos es la esencia de su programa de gobierno, de acuerdo con lo esbozado en su discurso. Al continuar analizando la labor que le corresponderá realizar desde el Gobierno, dijo que la honradez será su norma, que desarrollará la justicia social todo lo posible y que respetará en modo indeclinable todas las garantías y libertades que la Constitución consagra.

«El voto de mis conciudadanos depositó en mis manos la bandera de la esperanza —dijo—; yo la recibo con los más limpios propósitos de defenderla y servirla».

«La misión por cumplir excluye tanto las causas como la improvisación. Es una obra que por su amplitud y profundidad requiere el esfuerzo sostenido, no de un hombre ni de un grupo de hombres, sino de toda la sociedad y de varias generaciones que, combinándose y sucediéndose, están inspiradas, como lo ha estado en el curso de la historia, por una sola pasión: el bien de nuestra Patria».

Más adelante continuó el licenciado Gustavo Díaz Ordaz su discurso de la siguiente forma:

«Nada consolida tan recia y entrañablemente el sentimiento de patria como el disfrute de la libertad y el goce de la justicia social, inseparables como vasos comunicantes, porque libertad sin justicia social es grosera fórmula hueca y justicia social sin libertad es privación de los más fecundos estímulos para vivir».

Luego agregó:

«Querer la paz es combatir contra las condiciones que hacen posible la guerra. Somos partidarios del desarme, empezando por la desnuclearización. Sostenemos que sólo se afianzará la paz en la medida en que se creen condiciones objetivas que hagan a todos los pueblos empeñarse en consolidarla».

Al referirse a la política exterior de México durante su gobierno, el licenciado Díaz Ordaz agregó:

«Está determinada por principios esenciales y no por el capricho o la arbitrariedad de los hombres, que somos transitorios. Es fruto de nuestra aciaga historia y resultado irrenunciable de nuestra experiencia. Se nutre de viejos ideales y se ejecuta conforme a principios de validez permanente. En un mundo como el actual, de ingentes y aceleradas transformaciones, nuestra política internacional es también, y debe seguir siéndolo, un instrumento al servicio del desarrollo integral de la comunidad».

El licenciado Díaz Ordaz planteó de esta forma, al asumir el mandato de la nación, su política social y democrática y la defensa de la paz en todos los terrenos, incluso partiendo de la desnuclearización para preservarla, sin apartarse de los principios en que se basa la orientación internacional de este país.

Confecciones y Tejidos Alta Calidad
Trincheras y gabardinas. marcas acreditadas
CASA MARTIN
Mayor, 86. — Teléfono 3296
PALENCIA

Huelga por un motivo original

Protestan por el ruido de los aviones

Wilhemshaven (Alemania), 11.—Los empleados de una fábrica de máquinas de escribir de esta localidad, irán a la huelga esta semana en señal de protesta por el ruido que producen los aviones de caza a reacción, estacionados en una base cercana de entrenamiento de la Otan.

Un funcionario de la fábrica dijo que, además del ruido, los once mil empleados temen igualmente que uno de los aviones pueda estrellarse contra el edificio, que se encuentra en la misma dirección que la pista principal de aterrizaje.—Efe.

Declaraciones del Excmo. Sr. Embajador de la República del Irak en Madrid, SHAKIR MAHMUD SHUKRI, en exclusiva para la Agencia FIEL

Los problemas de los pueblos indígenas siguen en pie

LOS PUEBLOS DE AFRICA Y ASIA SON VICTIMAS DE LA LUCHA ENMASCARADA ENTRE EL ESTE Y EL OESTE EN SUS TERRITORIOS.

LA CONTINUIDAD DEL ARMAMENTO NUCLEAR CONDUCIRA A LA GUERRA.

«ESTAMOS EN VISPERAS DE FIRMAR UN ACUERDO COMERCIAL CON ESPAÑA Y EXISTEN PROYECTOS DE TRATADOS EN OTROS DOMINIOS ENTRE LOS DOS PAISES»

—¿Qué espera el señor embajador para 1965 en las relaciones entre Irak y España?

—Estamos en vísperas de firmar un Convenio Comercial con España que es fruto del año 1964; pero espero que llegaremos a firmar otros tratados de tipo informativo, artístico y cultural que eleven nuestras buenas relaciones hasta el máximo intercambio, mientras haya amor mutuo entre España y el Irak, en vista de las profundas raíces que unen al noble pueblo español y a los árabes. Además deseo sinceramente que colaboren todos los países árabes con España —de forma eficaz— en todos los campos.

—¿Internacionalmente cree usted que cabe pensar en un relajamiento de las tensiones políticas del mundo?

—Sí, es posible pero con las siguientes condiciones:

a) Que las grandes potencias no intervengan en los asuntos internos de las pequeñas.

b) Que no haya discriminaciones raciales.

c) Si se aumenta la potencia de los países no alineados.

d) Que las relaciones pacíficas predominen en los conflictos internacionales, respetando, además, la Carta del Tribunal Internacional de Justicia.

—¿Cuáles cree que serán los problemas más arduos que deberá afrontar el mundo en 1965?

—a) El peor problema que afrontará el año 1965, es la continuidad de los problemas de 1964, o sea el desacuerdo Oriente-Occidente y la lucha enmascarada entre ambos, bien en el campo asiático o bien en el campo africano... Mientras los pueblos no tengan el derecho de autodeterminación, pues la intervención en sus asuntos y el aprovecharse de sus riquezas y de la vid, de sus hijos hará que continúe siempre la misma lucha en la que pierden los mismos pueblos indígenas cuyos problemas siguen en pie.

b) La continuidad del armamento nuclear conducirá a la guerra, y en tanto los países de armas nucleares no se consideren responsables ante la conciencia mundial de la paz como concepto y hecho, desarmándose asimismo, la paz estará en peligro.

—¿Qué espera de Irak en 1965?

—Que se completen los pasos eficaces y equilibrados en todos sus aspectos, hacia la unión entre el Irak y la RAU, que tiene por objetivo la unión de todos los países árabes, Gobiernos y pueblos.

—¿Cuáles son sus deseos de cara al nuevo año?

—a) Buenas relaciones con España de todos los países árabes.

b) Que predomine la idea de la coexistencia pacífica, y que se paralice la competencia en el armamento nuclear, con objeto de llevar a cabo la paz.

Deseo al pueblo español amigo, toda clase de venturas y de bienestar en el nuevo año.

Continúa la expansión de la economía norteamericana sin fenómenos inflaconistas propiamente dichos

Revolución en la política monetaria ("dinero fácil") y en la Fiscal (presupuesto deficitario)

WASHINGTON. — (Crónica especial para Agencia FIEL, por Benvenuto Dagnese).

La tendencia expansiva de la economía norteamericana prosigue y a fines de año esta tendencia habrá superado, en duración, a la expansión provocada en su tiempo, por la guerra de Corea. Este movimiento expansionista se desarrolla sin fenómenos inflacionistas propiamente dichos. Los precios al por mayor —hecho sorprendente— han permanecido al mismo nivel de hace seis años y la tendencia a subir los precios de consumo no ha superado el 1,3 por ciento anual. En los medios conservadores, jugando con el término «inflación» se fuerza por demostrar que ésta existe realmente bajo la forma de un considerable aumento de los créditos bancarios. Pero para la mayoría de los norteamericanos la inflación va unida al aumento de los precios y en este sentido sólo se ha manifestado en un grado imperceptible. Las perspectivas de que ésta era de prosperidad continua son, pues, excelentes. El único argumento que podría ser causa de discusión es el ritmo de la expansión.

Parece claro que el ritmo de expansión no ha estado en condiciones, por lo menos hasta finales del año en curso, de marcar el paso con el rápido aumento de la mano de obra y con el incremento de la productividad, con el resultado de que el nivel de desocupación continúa siendo inquietante con respecto a la mano de obra empleada. Este año la producción nacional bruta ha aumentado en términos reales, en un porcentaje anual del 5 por 100, y este aumento ha tenido los efectos previstos en el nivel del empleo. El porcentaje de desocupación, habida cuenta de la variación estacional, ha estado por debajo del 5 por 100, aunque si bien ha registrado el primer progreso en este sector de siete años a esta parte.

El aumento registrado en el ritmo de expansión no ha dado por otra parte señales de alarma como saturación o superproducción y la economía norteamericana continúa aún sin utilizar plenamente toda su capacidad. No obstante, existe una notable diversidad de opiniones acerca de la causa de la expansión. La mayoría de los responsables de la Administración Johnson consideran deseable que la expansión no vaya a un ritmo más veloz, porque en este caso se correría el riesgo de la redesión.

DIFICULTADES PARA MEDIADOS DE 1965. — Sin embargo, por ahora no se prevé el dar término al movimiento expansionista de la economía norteamericana. Algunos observadores prevén dificultades hacia mediados de 1965, pero esta previsión no tiene nada de extraño desde el momento que, al analizar la situación, los economistas raramente distinguen nuevas fuerzas de expansión. ¿Con qué medidas el Gobierno de los Estados Unidos ha podido obtener estos resultados? Dejando por un instante la política financiera, se puede comprobar un cambio fundamental e importantísimo en la política monetaria. No teniendo en cuenta la opinión de algunos de sus miembros el «Federal Reserve Board» ha desarrollado durante cuatro años una «política de dinero fácil». Esta política no sólo ha provocado un aumento notable del volumen de los créditos bancarios y de las reservas monetarias, sino que ha dado estabilidad a los tipos de interés a largo plazo. Los recursos del mercado hipotecario, el más sensible a las fluctuaciones financieras, han sido abundantes, y los costes son hoy inferiores a los de hace cuatro años. Los Bancos centrales, de acuerdo con los responsables de la deuda nacional, han mantenido hasta hace poco firmemente el tipo de interés a corto plazo, a fin de restablecer el equilibrio de la balanza de pagos con el extranjero.

Esta política monetaria se ha visto coronada por el éxito. El presidente del «Federal Reserve Board», Martin, ha resistido a la tentación muy fuerte de aplicar una política más restrictiva, tras la reducción de los impuestos al comienzo de este año.

AUDAZ REVOLUCION FISCAL.— El segundo puesto de los factores de expansión lo ocupa la revolución fiscal contenida en la decisión de llevar a cabo intencionadamente una política de presupuesto deficitaria. Esta política se ha concretado en la reducción de los impuestos, llevada a cabo en un momento en que el presupuesto era ya deficitario. No obstante, el rápido aumento de los gastos en el curso de los dos últimos años, casi íntegramente a causa del potencial militar y de la investigación espacial, puede ser considerado como parte integrante de esta política.

En lugar de esforzarse por hacer comprender a los ciudadanos norteamericanos que en las actuales circunstancias es preferible el déficit y que un presupuesto equilibrado estaría cargado de perjudiciales consecuencias, Johnson ha dedicado todas sus energías a hacer economías en su gestión. En el momento de la publicación a comienzos de agosto, de los datos definitivos relativos al último ejercicio financiero, el presidente subrayó con satisfacción que el déficit era inferior en varios millares de millones de dólares a las previsiones.

La realidad es que será necesario mantener durante varios años un presupuesto deficitario si se quiere continuar conteniendo la desocupación. Pero el Gobierno tomará, sin posibilidades de duda alguna, enérgicas medidas para mantener el déficit.

MANTENER A TODA COSTA EL DEFICIT DEL PRESUPUESTO.— Con el sistema de impuestos actualmente en vigor, los créditos aumentarán a un ritmo rápido, a pesar de una disminución de doce millones de dólares de los ingresos fiscales, a raíz de la reducción de los impuestos. El presupuestos podría volver a equilibrarse en el próximo ejercicio financiero, que comenzará el 1 de julio de 1965, si no se provoca un desequilibrio tendente a favorecer el mantenimiento del clima de expansión.

El grupo de los consejeros económicos de la Administración Johnson ha sometido inmediatamente a estudio los métodos para evitar estos temibles excedentes en el presupuesto. El Gobierno puede aumentar sus gastos, reducir nuevamente los impuestos (la próxima vez, probablemente los impuestos indirectos), o bien adoptar el ingenioso método ideado por Heller: distribuir automáticamente entre los Estados un porcentaje, fijado precedentemente, del aumento anual de la renta federal, aparte de los fondos ya concedidos para determinados programas.

Sin embargo, la cuestión principal de si el presidente continuará la revolución económica y proseguirá la política fiscal expansionista —con un balance deficitario— cuando esté en condiciones de presentar un presupuesto con excedente. La primera postura adoptada por Johnson será el próximo enero si bien el próximo presupuesto no debe tener ningún excedente.

EN LA ERA DEL ESPACIO LA SOLUCION ES LA BICICLETA

Las autoridades de tráfico aconsejan su uso para descongestionar LONDRES

El último modelo: Está construído de fibra de vidrio y resulta prácticamente indestructible

Sus primeros usuarios son altos empleados de la City

Por BASIL CARDEW

La Era del Espacio, con el gran avance de la técnica, con el auge extraordinario del nivel de vida en los países industriales, ha producido un fenómeno característico: el entorpecimiento del tráfico, que en las grandes ciudades se ha llegado a tal intensidad que resulta totalmente imposible no ya aparcar en los lugares céntricos, sino hasta poder llegar a ellos en las horas de mayor afluencia.

En Londres, en París, en Nueva Yor, en Milán, en Madrid o Barcelona, el empleado u hombre de negocios cuyo trabajo radica en el centro urbano tiene que dejar su coche a muchos metros —a veces a kilómetros de distancia— y hacer el resto del viaje a pie o en un medio de transporte colectivo, lo que en las «horas punta» tampoco resulta muy práctico.

EN BUSCA DE SOLUCIONES

Los especialistas, en busca de soluciones, han expuesto y ofrecido a las autoridades varios remedios a este mal del siglo, que en realidad no lo es, pues significa que el progreso sigue adelante en beneficio del bienestar del hombre y poniendo al alcance de la mayoría lo que hasta no hace mucho era privilegio de unos cuantos. Se proyecta trazar vías elevadas en el centro de las grandes ciudades para descongestionar el tráfico. Los aparcamientos subterráneos —y también elevados— puede ser otra solución. Pero todo eso requiere tiempo y grandes gastos económicos. Es, pues, una solución que no tiene la urgencia que el problema requiere.

Un remedio más práctico e inmediato, consiste en hacer el viaje en bicicleta. Se puede alegar que esta solución no es muy práctica en el invierno, pero entre ir en bicicleta o a pie, bajo la lluvia o la nieve, la elección no es muy dudosa.

Al menos eso es lo que creen los propietarios de una empresa británica constructora de bicicletas y ciclomotores, que en una exposición que se ha celebrado estos días en Londres han presentado entre otros modelos, uno auténticamente revolucionario: una bicicleta en fibra de vidrio, totalmente irrompible, muy ligera y de una gran facilidad de maniobra, que resulta un vehículo ideal para recorridos cortos.

PARA PAISES CALIDOS

La empresa, pretende que su bicicleta, se convierta en el vehículo preferido de los que trabajan en el centro de la ciudad y residen a una distancia regular de su punto de trabajo. Con ello, afirman, aparte de solucionar el problema del tráfico, se conseguiría un beneficio para la salud de muchos de los que llevan una vida sedentaria y que apenas realizan ejercicio físico. Un buen paseo en bicicleta, afirman, es en el concepto de los higienistas un ejercicio sano y muy útil para conservarse en forma.

Ya en la capital británica, son bastantes los que han vuelto a la bicicleta, dejando el automóvil para las excursiones de fin de semana o desplazamientos más largos. Pero son muchos los que se resisten a montar en una bicicleta de estampa clásica, porque según ellos es un chisme antiestético, contra el que tienen cierta prevención. La nueva bicicleta en fibra de vidrio, posee una forma más elegante y armónica. Esto quizá haga que muchos pierdan la prevención que le causa el vehículo de dos ruedas.

En Holanda, por ejemplo, el uso de la bicicleta en desplazamientos cotidianos, y en las ciudades, es cosa muy corriente. Grandes personajes, empleados de categoría, negociantes, funcionarios, etc., dejan su automóvil en el garaje para dirigirse en bicicleta a su trabajo. ¿Por qué no hacerlo así en Londres, se preguntan los fabricantes de este nuevo modelo de bicicleta?

En realidad la idea no es mala, aunque resulta mucho mejor sobre todo para países de clima agradable. Así los problemas de tráfico ciudadano se aminorarían.

«Europa Press - London Express».

Primer aniversario de la señora

Doña Felisa Gutiérrez Tamayo

(Terciaria Franciscana)

que falleció en Palencia el día 13 de enero de 1964

A los 35 años de edad

Después de recibir los Auxilios Espirituales

D. E. P.

Su Director Espiritual Rvdo. P. Pedro González, O. P.; su apenado esposo Andrés Oceja Pardo; hija María del Pilar; madre Guadalupe Tamayo Izquierdo; hermanos María, Cruz, Alejandro, Martín y Teresa; hermanos políticos, sobrinos, tíos, primos y demás familia,

Al recordar a sus amistades tan triste fecha, ruegan una oración por su alma

El funeral que se celebre hoy día 13, a las ocho y media de la mañana, en la Parroquia de Santa Marina y lo mismo en la Parroquia de las Cabañas de Castilla, serán aplicados por el eterno descanso de su alma. También serán aplicadas en el mismo día las siguientes misas: En Madrid, a las nueve, en la Capilla de la Concepción Jerónima (calle Velázquez); en Barcelona, en el Santuario de Ntra. Sra. del Coll; en Santander, San Gabriel y New Jersey (EE. UU.), y la que se celebre en la Capilla privada del Rancho Alameda de los señores de Posada, en Querétaro (México), y en la Parroquia de la Cañada, de la misma ciudad.

Los Excmos. y Rvdmos. Sres. Obispos de Palencia y Santander, han concedido indulgencias en la forma acostumbrada.

M.C.D.2022

NOTICIAS DE ULTIMA HORA

El Arzobispo de Madrid-Alcalá impone la Gran Cruz de San Silvestre a don Emilio Novoa

Al acto asistió el ministro de Industria así como altas personalidades

Madrid, 12.—El Arzobispo de Madrid-Alcalá, doctor Morcillo González, impuso esta tarde la Gran Cruz de San Silvestre al director de la Escuela de Telecomunicación de Madrid, don Emilio Novoa y González.

Al acto de la imposición asistió el ministro de Industria, señor López Bravo, a quien acompañaban en la presidencia además del doctor Morcillo el Capitán general de la primera Región, general Alonso Alonso; el general Rodrigo; los directores generales de Telecomunicación, Enseñanzas Técnicas y Moneda y Timbre; los embajadores de Suecia y Francia; Monseñor Burgado, de la Nunciatura Apostólica, profesores y alumnos de la Escuela de Telecomunicaciones.

Intervino en primer lugar el delegado del tercer curso de la Escuela, señor Gómez Alamar, quien pronunció unas palabra de elogio al señor Novoa.

Seguidamente se leyeron mensajes de adhesión enviados desde casi toda España, destacando los del vicepresidente del Gobierno, Capitán general Muñoz Grandes; del Cardenal-arzobispo de Santiago, Dr. Quiroga Palacios; de los ministros de Marina, Educación Nacional y presidente del Consejo de Economía Nacional, presidente de las Cortes y otras personalidades.

A continuación el señor Urquí, catedrático de Emisiones y recepciones ofreció unas palabras al homenajeado. Este homenaje —señaló— está dedicado a un triunfo personal, logrado por trabajos realizados en lugares lejanos de la Escuela. Sin embargo, estos hechos que le han valido la condecoración están en consonancia con su genio y figura de investigador y maestro.

Intervino seguidamente el decano del Colegio de Abogados de Madrid.

El Arzobispo, doctor Morcillo, subrayó el significado social de las tareas científicas del profesor, investigador y escritor objeto del homenaje. Aparte de los méritos personales —dijo— la Santa Sede condecora al hombre y a la profesión. Ni la ciencia ni la técnica valdrán si no cumples su misión social.

Acto seguido el doctor Morcillo impuso la Gran Cruz de San Silvestre al señor Novoa. Este, contestó con palabras llenas de emoción, agradeciendo al Papa Pablo VI, la distinción que con la condecoración le hacía. En idénticos términos se refirió a las autoridades eclesiásticas, a quienes reiteró su adhesión.—Cifra.

Capitalizadora Española, S. A.

Compañía General de Capitalización
Domicilio Social: **Carranza, 20**
(Edificio propio de la Compañía)
Teléfono 2232607 (dos líneas). MADRID-10

En el sorteo público celebrado en Madrid el día 12 de enero de 1965, ante el Notario don Santiago Pelayo Hore, han resultado amortizados los títulos que entre sus símbolos llevan el

Número 1.003

Nenni visita a Saragat

Trataron del deseo de los socialistas de que el ministro de Asuntos Exteriores sea de su partido

Roma, 12. — El presidente de la República, Saragat, ha recibido en el Palacio del Quirinal, al vicepresidente del Consejo de Ministros, el socialista Pietro Nenni, de cuya entrevista no se ha facilitado referencia alguna aun cuando en medios políticos se asegura que la misma está intimamente relacionada con el deseo del partido socialista de que un miembro del mismo pase a desempeñar la cartera de Asuntos Exteriores, vacante al ser elegido Saragat presidente.

Por otra parte, se asegura que el presidente del Consejo de Ministros, Aldo Moro, tiene el propósito de ofrecer el Ministerio vacante que con carácter provisional viene ocupando el propio Moro, a Piccioni, componente de la llamada ala sindicalista de la democracia cristiana, a lo que se oponen abiertamente los socialistas y los socialdemócratas —partido al que pertenece Saragat— que en este caso vería su participación en el Gobierno reducida a dos Ministerios: Hacienda y el sin cartera que ocupan Tremelieni y Preti.—Efe.

PARA CORTAR EL AUGE COMUNISTA EN ITALIA

Roma, 12. — Los componentes del grupo centro del partido demócrata-cristiano se han reunido con carácter de urgencia para estudiar medidas a adoptar para conseguir la formación de una auténtica barrera que detenga la marcha ascendente, cada vez más acusada, del comunismo en Italia.

Entre los acuerdos adoptados por los reunidos, harán llegar en forma oficial al secretario del partido, Mariano Rumor, figuran el de «llamar al orden a cuantos forman en las filas del partido para que impere en el seno del mismo una auténtica disciplina cuya total ausencia dió lugar al lamentable espectáculo de las múltiples votaciones para elección de presidente de la República y, asimismo, el de exponer la necesidad de formación de un nuevo Gobierno capaz de restablecer y garantizar los límites entre la democracia y la anti-democracia.—Efe.

Acto en Tánger en honor de Unamuno

Se representaron diversas obras del gran pensador español

Tánger, 12. — En conmemoración del centenario del nacimiento de Unamuno, se ha celebrado esta tarde en el salón-teatro del grupo escolar «España», de Tánger, una interesante representación de diversos fragmentos de obras del gran pensador español, según guión de Guillermo González Vergel, con la intervención de Maruchi Fresno, Dionisio Salamanca y Victoriano López Catena.

Presidió el acto el cónsul general de España, don Jorge Taberna, y asistieron al mismo numerosas personalidades marroquíes y extranjeras de las diversas colectividades de Tánger.

La representación llevaba por título «Reflexión dramática en torno a la figura de Miguel de Unamuno», reflexión realizada con brillantez por los actores, que evocaron los recuerdos de su niñez de Unamuno, así como los cantos que el gran escritor hizo de España.

Al final del espectáculo, que fue calurosamente aplaudido, tanto por la visión psicológica de su autor como por la interpretación, Maruchi Fresno recibió un ramo de flores, que le entregó el secretario de la Oficina de Culturas del Consulado General de España, don Francisco Vélez. El acto formó parte de la inauguración cultural del Ministerio español de Asuntos Exteriores.

En Rabat y Casablanca, donde se pondrá en escena esta «reflexión», se espera con gran interés la actuación de la Compañía de González Vergel.—Efe.

Nieva en Gerona

La Molina (Gerona), 12. — Desde las seis de la mañana nieva en toda la Cerdaña y en La Molina. Las precipitaciones son débiles. El espesor de la nieve ha aumentado entre 8 y 15 centímetros, según las altitudes de las montañas. La temperatura media es de dos grados bajo cero.—Cifra.

VEA Y OIGA EL PROGRAMA CON INTER

Inter

T.V.E. PROGRAMA PARA EL DIA 13

SOBREMESA.—1,00: Avance de Telediario; 1,03: Ella, él y «Asta». Telefilm; 1,30: El mundo en que vivimos; 2,00: Sonría, por favor; 2,50: En antena. Entrevista; 3,00: Telediario; 3,20: Punto de vista; 3,30: La pequeña Dorrit. Cap. III; 3,50: Revista para la mujer; 4,00: Caravana. Telefilm; 5,00: A media voz. Por Román Escohotado.

CULTURAL.—6,30: Por tierra, mar y aire; 7,00: Avance de Telediario.

NOCHE.—7,03: El campo; 8,00: Sala de concierto; José Iturbi; 8,30: Dibujos animados; 8,40: Rumbo a lo desconocido: Una fuerza diabólica; 9,30: Encuesta; 9,50: Telediario; 10,00: Esta es su vida; 10,30: Primera fila: «El astrólogo fingido», de Calderón; 12,00: Telediario, despedida y cierre.

PLASTIFILM

(MARCA REGISTRADA)
Para soldar las roturas de planos de papel vegetal y de toda clase de delineación y los de pergamino, tela, cuero, etcétera, sin cintas ni parches

De venta en

I. G. DIARIO=DIA

PALENCIA

RUEDA DE PRENSA CON EL DIRECTOR GENERAL DE SANIDAD

La vida media del hombre en España era de 35 años en 1900; ahora es de 65 años

Con 18 millones de habitantes morían al año 550.000 españoles; con 33 millones mueren 250.000

Madrid, 12.—"La vida media del hombre en 1900 y principios de siglo en España estaba cifrada en unos 35 años. En la actualidad se estima que es alrededor de los 65 años y aún más. En España, con 18 millones de habitantes, morían en 1900, 550.000 españoles al año, en tanto que ahora, con aproximadamente 33 millones de habitantes, mueren 250.000 al año; y por lo que se refiere a la mortalidad infantil, de mil niños que nacían en 1900, morían 186, mientras que actualmente esa mortalidad es del orden de unos 30 por mil, en lugar de ese 186 por mil de 1900. Creo que estos datos son sumamente expresivos de la situación sanitaria alcanzada en el país, que en estos veinticinco últimos años ha tenido un ritmo extraordinario realmente de mejora", ha manifestado el director general de Sanidad, profesor García Orcoyen, en la rueda de Prensa celebrada anoche en Televisión.

A preguntas de los informadores, el director general de Sanidad respondió:

—La situación en España respecto a la inquietud sentida en algunos países del exterior por el incremento de las enfermedades específicas entre los jóvenes, es francamente tranquilizadora.

—No es estrictamente exacto hablar de erradicación de la tuberculosis, como se habla de erradicación del paludismo, alcanzada en esta última enfermedad, porque esa erradicación no ha sido alcanzada en cuanto a la tuberculosis en ningún país del mundo.

—La cifra de mortalidad determinada por la tuberculosis es elevada, si bien se encuentra, en lo que se refiere a España, en las zonas medias, respecto de otros países del mundo. Aunque, inferior a la de muchos países europeos, es superior a otros, concretamente a la de Dinamarca. Nuestro propósito es alcanzar, en un plazo de siete años, las cifras más bajas de Europa. No ha habido un aumento de la tuberculosis, lo que ocurría es que, las cifras se iban estabilizando, y, por tanto, se creaban situaciones favorables para nuevas infecciones y para que permaneciese un número importante del país afecto a una parte contagiosa del proceso. De una manera clara se está reflejando ya que la ampliación de la utilización sanatorial se eleva a más de un 20 por ciento, dato referido a las personas examinadas. Es mayor el número de exploraciones, la sistemática recogida de datos y los tratamientos con arreglo a las normas más efectivas.

—La ventaja de vivir personalmente los problemas, y no sólo en el cargo, me hace estimar las consideraciones que se formulan sobre las características organolépticas del agua. Pero, aunque ese color terroso y ese color extraño del agua que llega a las casas ahora, por las mañanas, como consecuencia de las restricciones, evidentemente no nos resulta agradable a nadie, sin duda alguna la garantía, en cuanto al estado bacteriológico de los suministros del preciado líquido, está totalmente alcanzada. Los aspectos que puedan referirse a riesgos epidemicos están totalmente ausentes.

En Madrid se consumía antes de abordar el problema de la higienización de la leche, 70.000 litros higienizados al día, y hoy se consumen 425.000 litros de leche higienizada. En un breve plazo se normalizará la situación. Los resultados, son, pues, favorables.

—La creencia de que existe un excedente de camas hospitalarias no es exacta; lo que hay es una irregular utilización. Estos días se ha concluido un censo de hospitales del país, y se ha preparado un programa de necesidades inmediatas y mínimas a cubrir en los próximos tres años. Será elevado a la consideración del Gobierno, y en él se aborda la actualización de muchos hospitales, el alcanzar un nivel mínimo asistencial y determinar sus índices de utilización y coste para llegar al mejor aprovechamiento de las camas, con una proyección ulterior a la ampliación, es decir, a alcanzar una cifra global acorde con nuestras necesidades.

—Se han hecho campañas de desratización a escala local, y se está estudiando llevar a cabo una a escala nacional. Incluso se estudia el momento oportuno de acometerla; concretamente en el caso de Madrid, de acuerdo con el Municipio, y que probablemente se realizará en el mes de marzo por razones de cría y desarrollo de las ratas.

Con frecuencia se han realizado llamamientos por radio y radioaficionados en demanda de un determinado medicamento que se creía que no existía en España, cuando en muchas de esas ocasiones disponíamos de él. Por esa causa, la Dirección General de Sanidad difundió una nota aclaratoria. Existe en dicho centro un «stock», tanto de sueros antiveneno-sos para picaduras como las de lo ofidios, como de suero antibotulínico y de otros productos que, sin estar registrados en nuestro país, adquieren rápidamente un valor terapéutico. En estos últimos dos meses se han atendido 37 peticiones. Cualquiera, en caso de necesidad, debe dirigirse a los servicios de la Dirección, porque el suministro será más rápido, más cómodo y más económico.

—El código alimentario, redactado por una comisión de expertos, ha sido terminado en el mes de junio o julio. Se pasó a los diferentes departamentos ministeriales para su examen y enmiendas, y a mediados de este mes quedará concluído el estudio definitivo y se procederá a su publicación.

En cuanto al problema de las aguas residuales, el profesor García Orcoyen manifestó que, antes del último verano, se planeó una acción enérgica en 25 provincias españolas, habida cuenta de su mayor incidencia y en razón a su mayor frecuentación por turistas. Funcionaron 50 equipos móviles en dichas provincias, que examinaron 37.000 puntos de suministro de agua. Se han realizado alrededor de 92.000 análisis químicos, y 115.000 bacteriológicos, habiéndose alcanzado en dichas provincias la potabilización de un 64 por 100 de todos aquellos puntos de agua que se consideraban impotables o sospechosos. La incidencia ha disminuído en proporciones considerables, lo cual prueba la efectividad de una acción sanitaria que se hará más extensiva, y conducirá cada vez a situaciones más favorables y definitivas.

—Los casos sospechosos de afecciones por polio en los niños durante el pasado año fueron 51, concretamente en los siete últimos meses. De ellos, solamente 15 estaban afectados por virus poliomielítico, y de esos, 8 no estaban vacunados. De los restantes siete, cinco han presentado alteraciones levísimas, y los otros dos muy discretas. La incidencia realmente es inferior a la prevista, y los resultados de la campaña de vacunación del pasado año son extraordinarios. No ha habido ningún caso ni mortal ni grave de poliomielitis en todo el año.

A la pregunta si se sigue una política nacional de sanidad respecto de los ruidos y humos en las grandes ciudades, independientemente de las disposiciones municipales, el doctor García Orcoyen contestó negativamente, advirtiendo que no es que no esté prevista en un plan de sanidad nacional. En la Escuela Nacional de Sanidad hay un servicio dedicado a estudiar las condiciones de polución atmosférica, que ha realizado unas 1.200 pruebas atmosféricas en Madrid, resaltando que la calle de Arlabán es una de las más polucionada. En todo caso, esa política habría de tener carácter nacional, ya que a todos los españoles les debe alcanzar los beneficios de una acción en este campo.

Respecto a la situación en que se encuentran algunas provincias españolas, concretamente del sur, en lo que se refiere al tracoma, expresó el director general de Sanidad que hay un plan de lucha que ha desembocado en uno de arradicación del mal. Hay 13 equipos móviles que están recorriendo las provincias españolas en las que había censos de estos enfermos, y ha examinado hasta la fecha a 140.000 personas, encontrándose en tratamiento en este momento 27.500 que es lo que constituye la masa de enfermos que han sido despistados en este período de arradicación. Podemos afirmar —añadió— que en el mes de abril se habrá conseguido la erradicación del tracoma en todas esas provincias.

—Hablar de 500.000 enfermos mentales en España pudiera ser una cifra pequeña si entramos en un tono ligero de estimación se cuenta con 40.0000 camas para asistencia psiquiátrica, siempre completas. El Patronato Nacional de asistencia psiquiátrica ha realizado una profunda reforma en las condiciones asistenciales a la luz de los nuevos conocimientos y la nueva medicación, y dentro del plan general hospitalario se prevee la dedicación de mil millones de pesetas para asistencia psiquiátrica en estos próximos tres años.

Intervinieron en la rueda de Prensa el doctor Santiago Loren de «Medicamenta»; don Angel Ruiz Ayucar, director de «El Español»; don Nicolás Retana Iza, redactor-médico del diario «Ya»; don Alberto Poveda de la Agencia «Efe», y la señorita María Luz Nachón, de «Informaciones».—Cifra.

El turismo provocará en el futuro milagros económicos y culturales

En todo el mundo se calcula que se dedican a viajes 49.000 millones de dólares

Madrid, 12.—«A pesar de su complejidad como industria y de la posibilidad de que se presenten problemas de crecimiento en los próximos años, el turismo, ya en pleno florecimiento, provocará en el futuro milagros económicos y culturales de enorme transcendencia», ha declarado el señor G. Montagu Miller, durante el almuerzo celebrado hoy en el Club Americano de Madrid. El señor Miller, que es técnico internacional en relaciones públicas del Ministerio de Información y Turismo en los Estados Unidos, Canadá, Gran Bretaña e Hispanoamérica, afirmó que las cantidades dedicadas por los turistas de todo el mundo a sus viajes se aproximan a los 49.000 millones de dólares, esto es el equivalente a dos billones novecientos cuarenta mil millones de pesetas. Tan sólo en viajes internacionales se invirtieron nueve mil millones de dólares (540 mil millones de pesetas), cifra que se incrementa anualmente en quinientos millones de dólares, o sea, treinta mil millones de pesetas.

En otro lugar de su discurso, el señor Miller se refirió al notable incremento del turismo en España que el año 1964 sobrepasó los 14 millones de visitantes. «El turismo —dijo más adelante— es factor fundamental en la economía de muchos países, incluído España. Es el medio de vida de millones de personas; ayuda a construir escuelas, hospitales, carreteras y, sobre todo, hace posible una mayor comprensión entre los pueblos».

Hizo también el señor Miller notar la feroz competencia en busca de turistas que se advierte hoy en día y previno acerca de un posible cambio en las preferencias de viajeros hacia zonas que hasta hoy no habían gozado de superioridad en este terreno. «Será por tanto necesario —especificó— organizar el turismo como una industria, como un negocio, utilizando las más modernas técnicas de promoción para su desarrollo. «El señor dispuestos a soportar inconveniencias, y la señora turista, dijo, ya no están intimidaciones o trato discriminatorio. El turista, sencillamente, no acudirá a aquellos países donde ocurran tales abusos».

Por último, refiriéndose a la fuerza social, cultural, educativa y económica del turismo dijo el señor Miller: «El turismo no es un negocio privado de alguien. El turismo debe constituir una preocupación de todo el país, ya que sus beneficios se hacen notar en toda la nación».—Cifra.

ULTIMAS NOTICIAS DE ALEMANIA

El famoso fabricante de HEIDELBERG, C. Josfef LAMY, g. m. b. H., es la primera firma de Europa Occidental que ha construido una maquina especial, para fabricar COJINETES DE ACERO INOXIDABLE para sus BOLIGRAFOS DE TRIPLE CAPACIDAD que permiten escribir 100.000 PALABRAS, cantidad suficiente para un uso diario y regular DURANTE UN AÑO.

La desviación de las aguas del Jordán

(Viene de primera página)

consideradas cuidadosamente—dijo— y ello lleva tiempo».

Los observadores políticos de Israel hacen notar que el proyecto del río Jordán, ha sido uno de los temas principales de las actuales conversaciones que los jefes de Gobierno de los países árabes, están celebrando en El Cairo.

A pesar de que no parece existir ansiedad ante un posible peligro de guerra, dicen los árabes, aparentemente, intentan continuar llevando a cabo las inspecciones geológicas preliminares necesarias, en la esperanza de obligar a Israel a adoptar una actitud que lleve a actuar tomando represalias y provocar así un incidente internacional.—Efe .

Apuestas Mutuas Deportivas

452 plenos cobrarán 31.130 pesetas cada uno

Los de 13 recibirán 1.227, y 122 los de doce

Resultado provisional del escrutinio de las Apuestas Mutuas Deportivas Benéficas, correspondientes a la diecisiete jornada de Liga del día 10 de enero de 1965:

Columnas: 19.187.679.

Recaudación: 76.750.716 pesetas.

Cincuenta y cinco por ciento de premios: 42.212.893,80 pesetas.

Reparto de premios:

14.070.964,60, entre 452 de primera categoría con catorce aciertos, a 31.130,40 pesetas.

Igual cantidad a repartir entre 11.461 de segunda categoría con trece aciertos, a 1.227,70.

Igual cantidad a repartir entre 115.267 de tercera categoría con doce aciertos, a 122 pesetas.

ABARAN-GRANADA DE LA PROXIMA JORNADA, NO ENTRARA EN ESCRUTINIO

El partido Abarán-Granada, correspondiente a la jornada 18 de Liga y de Apuestas, se jugará en la mañana del domingo, según comunica oficialmente la Real Federación de Fútbol Española, por lo que no entrará en escrutinio, siendo sustituído por el correspondiente reserva.—Alfil.

En California

Un individuo "se volvió loco" y comenzó a disparar contra la gente en tres salas de juego

Más de una docena de personas resultaron heridas

Gardena (California), 12. — Más de una docena de personas han resultado heridas, en la madrugada de hoy a consecuencia de los disparos hechos por un individuo aparentemente enloquecido, en el interior de tres salas de juego de esta localidad, según informa la Policía.

Parece ser que el individuo en cuestión efectuó 22 disparos en total. Se cree que ninguna de las personas alcanzadas por las balas haya resultado muerta, pero algunos de los heridos se encuentran en grave estado, ya que sufren heridas en el cuello y en el pecho, según ha indicado un portavoz de la Policía.

Los testigos presenciales han declarado que un desconocido abrió fuego desde las ventanas de los garitos, en todos los cuales se declaró la mayor confusión. Otro testigo presencial, ha manifestado: «No cabe duda que alguien se volvió loco y comenzó a tirotear».

Alguien pudo hacerse con el número de la matrícula del coche del pistolero, y la Policía pudo detenerle a unos dos kilómetros de distancia de los garitos. En el asiento delantero del automóvil, también se había percibido el impacto de un balazo.

La Policía ha informado que el individuo detenido, no había sido visto en estos locales de juego, con anterioridad a los disparos. «El robo no parece haber sido el motivo de este hecho vandálico», agrega el portavoz de la Policía.—Efe.

Robos "en cadena" en varios pueblos burgaleses

En Cubo de Bureba se llevaron una caja de caudales del Municipio con 125.000 pesetas

Briviesca (Burgos), 12.—En el pueblo próximo de Cubo de Bureba, situado en la carretera general de Madrid a Irún, una banda de ladrones dejó sin efectivo a una sucursal de la Caja de Ahorros Municipal de Burgos, después de llevarse la caja fuerte, que contenía 125.000 pesetas y que ha aparecido en unas fincas de labor próximas a la mencionada carretera. La caja parece ser que fue abierta violentamente valiéndose de un pico de hierro, cuyo mango, partido, se encontraba junto a la caja destruída. La Guardia Civil y el Juzgado de Briviesca realizan las diligencias pertinentes.

Se presume que se trata de la misma banda que en la noche de Reyes se introdujo, primeramente, en unos almacenes de materiales de construcción, donde después de atacar con diversas palanquetas la caja de caudales, desistieron de su propósito por no resultarles posible, y luego marcharon a un depósito de butano, donde también fracasaron en sus propósitos. También la misma noche de Reyes, en el restaurante «El Ventorro», cuyo propietario es el mismo de la estación de servicio, se apoderaron de 19.000 pesetas que se encontraban en un cajón de la oficina, sin que tocaran la caja de caudales allí existente y en la que se guardaba una suma mayor. El orden de los robos se ha establecido por haberse hallado en el último lugar objetos de hierro sustraídos en los anteriores.—Cifra.

Guia MEDICA

CESAR ROJO DEL NOZAL
Jefe de los Servicios de Puericultura del Estado por oposición
—0—
Especialista de niños de la Casa-Cuna y Hospital Provincial
—0—
Consulta: Teniente Velasco, 28, 3.º — Teléfono 3420
Domicilio: José Antonio, 18, 3.º — PALENCIA

DOCTOR CALLEJA
MEDICINA Y CIRUGIA DE LA MUJER.—PARTOS
Ignacio Martínez de Azcoitia, 9, 2.º
Consulta de 12 a 2.—Teléfono 3400

A. PALOMO TURZO
PUERICULTOR TITULADO
ENFERMEDADES DE LOS NIÑOS
RAYOS X
C/ Don Sancho, 16 — PALENCIA
(Edificio Banco Español de Crédito)

Dr. J. A. LEDO POZUETA
Trastornos Circulatorios Periféricos
Cirugía Vascular
Núñez de Arce, 4. Telf. 2-25-48
VALLADOLID

S. PAJARES GARCIA
Puericultor del Estado en Madrid
Galileo, 3, 4.º — Telef: 2236945
Consulta en Palencia SABADOS
(a las once). Jardinillos, número 2

Miguel Casado González
ENFERMEDADES Y CIRUGIA DE LOS OJOS
EX-INTERNO DE LA CASA SALUD VALDECILLA
Consulta de 12-2 y de 4-6
Avenida República Argentina, 6, 2º

SANTIAGO MORO
MEDICO - PUERICULTOR
Ex Interno de la Casa Salud Valdecilla
ESPECIALISTA EN NIÑOS
RAYOS X
Consulta de 12 a 2 y de 5 a 7
Mayor Pral., 116, 2.º Telf. 1481

M.C.D.2022

El día 16 la Gran Final de "Amigos del Sábado"

Dos funciones, en el Teatro Principal, a beneficio de la Campaña de Navidad

En la extraordinaria velada intervendrán artistas noveles y profesionales, y cuatro orquestas - exhibición

El próximo sábado, tendrá lugar en el Teatro Principal, la Gran Final de «Amigos del Sábado».

Tras de las eliminatorias previas de artistas noveles, llevadas a cabo en el salón de actos del Sindicato Católico (organizador este año del certamen) y de las dos semifinales celebradas últimamente en el Teatro Principal, los artistas más destacados de las mismas pasan a esta Gran Final del próximo sábado, que, por esta causa, y por las colaboraciones extraordinarias de diversos artistas profesionales que intervendrán, promete estar llena de alicientes.

La Gran Final, organizada por dicho Sindicato Católico y patrocinada por el Gobernador Civil y Jefe Provincial del Movimiento, se celebrará a beneficio de la Campaña de Navidad. Habrá dos funciones, a las 7'45 de la tarde, y a las 11 de la noche.

Todo el espectáculo se presentará en espléndidos cuadros escenificados, actuando en los mismos los siguientes artistas noveles:

Julietta (acordeón y canción moderna), Nazario Prada (tangos), Mercedes Alario (canción popular), The Teenager's (conjunto músico-vocal), Los Planetas (conjunto músico-vocal), Teresa Villahoz (canción variada), Emilio García (canción moderna), Conchita Domínguez (canción popular), Trío Java (canción mejicana), Piedad Mediavilla (ritmos modernos) y Víctor (fantasía americana).

Con la colaboración extraordinaria de Santiago Pesquera (flamenco), Maruzella (canción moderna), Guelsa (caricato) y The Claker's (baile de fantasía y acrobático), así como de los destacados profesionales Rafael Mara-Maite López y Coro Vargas (bailarines) y Marco Antonio (canción moderna).

Cuatro estupendas orquestas amenizarán el espectáculo, acompañando a los artistas o en solos de exhibición musical. Estos conjuntos orquestales serán los de Alfredo y Rafael Royo con su Piccolo Musical, Los Yodis, Los Guadian's y Mikell y su conjunto «Los Majaras».

Actuarán de coordinadores del espectáculo, Urgellés y Saldaña, y de maestro concertador Angel Vián.

He aquí, pues, un espectáculo deformidables variedades, que, como Gran Final del certamen de artistas noveles, ofrecerá el próximo día 16 «Amigos del Sábado», a beneficio de la Campaña de Navidad.

Un escogido espectáculo donde noveles y profesionales brindarán lo mejor de su arte al público palentino.

¡SERVIDORA DOMESTICA! Acude al Consultorio de la Sección Femenina, si tienes dificultades para solicitar el Premio de Constancia.

VENDO O ARRIENDO

EN BUENAS CONDICIONES MINAS DE HULLA PROXIMAS A GUARDO CARRETERA Y FERROCARRIL A MENOS DE DOS KILOMETROS ESTACION CARGUE. Informe: R. Calvo, Apartado Correos, 34. LEON

La vida en la Región

Veinte nuevos alcaldes reciben sus credenciales en Salamanca

Clausura, en Valladolid, de la campaña "Paz en la Tierra"

BURGOS

YA ESTA REDACTADO EL POLIGONO INDUSTRIAL DE VILLIMAR.—Ya está redactado el proyecto del primer polígono industrial privado que ha sido localizado en Villimar y en lugar inmediato al polígono municipal de Gamonal.

El promotor de este polígono es la empresa «Inmobiliaria Fuentemar, S. A.», que adquirió varios cientos de hectareas en dicho lugar y un equipo de especialistas, que han venido trabajando en el proyecto desde el verano último.

Según las noticias el estudio técnico abarca unas 80 parcelas, que se destinan a otras tantas fábricas y establecimientos, así como a servicios diversos y otros espacios reservados a campos de deportes, graderia infantil, centro sanitario escuela de aprendices, cantina hotel y estación de servicio.

SUBVENCION PARA LA ESCUELA-HOGAR.—El Ministerio de Educación Nacional ha resuelto distribuir un crédito de 2.300.000 pesetas para ayudas de alumnos de escuelas de hogar, con cargo al Fondo Nacional para fomento del Principio de Igualdad.

Estas pesetas se distribuiran entre centros de distintas localidades de diez provincias, entre ellas Burgos.

LOGROÑO

LA URBANIZACION COMPLETA DE LA CIUDAD, PRINCIPAL PREOCUPACION PARA 1965. — El alcalde de la ciudad don Juan Antonio Martínez Bretón, en unas declaraciones, ha indicado las principales obras de saneamiento, alumbrado, construcción de vía de acceso al polígono industrial «Prado Viejo», red de aguas para el mismo y para otros lugares urbanos, pavimentación, construcción de un nuevo cuartel de la Guardia Civil, en colaboración con la Diputación, establecimiento de un mercado Central de frutas y verduras, construcción de grupos escolares, y demás atenciones públicas, serán las que ocuparán el interés de la Corporación que preside en el nuevo año. Además de estas obras o necesidades generales, el Ayuntamiento se preocupará de la urbanización completa de la ciudad, que es el principal problema a resolver en un inmediato futuro.

SALAMANCA

LOS NUEVOS ALCALDES RECIBEN SUS CREDENCIALES.—El pasado sábado se celebró en el Gobierno Civil de Salamanca, un acto en el que se entregaron las credenciales de su cargo a los nuevos alcaldes que han sido nombrados recientemente para veinte pueblos de la provincia.

El acto estuvo presidido por el gobernador civil don Enrique Otero Aenlle, y otras jerarquías.

VALLADOLID

CLAUSURA DE LA CAMPAÑA «PAZ EN LA TIERRA».—El domingo se celebró en el Teatro Calderón, la clausura de la Campaña «Paz en la Tierra», entregándose los premios a los ganadores de los distintos concursos convocados dentro de dicha Campaña, por el Ministerio de Información y Turismo y concursos navideños organizados por «La Voz de Valladolid».

Actuaron el Padre Félix Gil, dominico, quien recitó la poesía galardonada; el coro «Pastorcillos de Belén», de Bocigas; coro de «La Medalla Milagrosa»; coral «Virgen del Rosario», de Arcas Reales; agrupación «Noel 6» y las Rondallas del Instituto Zorrilla y del Seminario Mayor.

Cerró el acto brillantemente la Coral Vallisoletana, dirigida por don Carlos Barrasa.

Compañía Telefónica Nacional de España

SE ADMITE PERSONAL DE 18 A 27 AÑOS PARA CURSILLOS CAPACITACION CELADORES

LOS EXAMENES SE EFECTUARAN EN PALENCIA

Informes en la Central Telefónica
Calle Felipe Prieto, 1

Recuerdos viejos

HACE CINCUENTA AÑOS

NOTICIAS DEL DIA 13 DE ENERO DE 1915

CONTESTACION A UNA FELICITACION. — El ministro de Instrucción Pública, señor Conde de Estepan Colantes, ha contestado al alcalde de esa ciudad, que le felicitó por acuerdo del Ayuntamiento por su nombramiento de ministro, con el siguiente telegrama:

«Agradezco vivamente felicitación Ayuntamiento Palencia, que llena de jubilo mi alma, porque Palencia fue para mi inolvidable padre, como lo ha sido para mí, nuestro amor más profundo y predilecto, y será mi mayor satisfacción el hacer cuanto pueda por la cultura y engrandecimiento de esa hidalga y noble provincia».

ALISTAMIENTO. — Se cita a los mozos que a continuación se indican, para que se presenten a la rectificación del alistamiento y demás, los días 31 del actual, 14 y 21 de febrero y 7 de marzo próximos.

De Osorno, a los mozos Angel Berrojo y Agustín Fernández.

De Villada, a Benito Antolín Fernández, Saturnino Rodríguez López, Modesto Abad Melero, Daniel Carnicero López, Regino Moro Merino, Antonio Martínez Rodríguez, Rufino Merino Cid, Valeriano Gutiérrez Ballesteros y Alfredo Salazar Gabarri.

De Brañosera, a Donato Rodríguez Santiago, Adolfo Crespo Rodríguez, Jesús Rodríguez y Francisco Rodríguez.

De Valoria de Aguilar, a Adrián del Barrio Fernández y Adrián del Barrio González.

De Fuentes de Nava, a Severino Modasquero Agustino.

De Dueñas, a Antonio Galindo Rojo, Isidro Herrero Huerta, Vidal Rodríguez Gómez, Máximo Martínez Pérez, Rufino Gómez Fernández, Benito Medina Díez, Alejandro Amigo Martín, Sixto Aguado Domínguez, Emilio Arranz Alonso, Julio Lopez Canicho, Toribio Misiego García, Juan García Pérez, Emiliano San José Ruiz y Heliodoro Conceiro Blanco.

Y de Cisneros, a Mariano Ibáñez González, Pedro Antonio Giménez Escudero y Desiderio Santos Montes.

CONFERENCIA. — Ha salido para Oviedo don Juan Díaz Caneja, quien dará una conferencia en la Extensión Universitaria de dicha ciudad, sobre el tema «Regionalismo castellano».

CORREOS. — Ha sido nombrado oficial del Cuerpo de Correos afecto a esta capital, don Maximino Mayoral Rodríguez.

LAS ZONAS NEUTRALES AGRICOLAS. — Cunde el disgusto en las regiones cerealistas, por haber prohibido el Gobierno la asamblea de Diputaciones, resolución que ha sido ratificada por el señor Dato, de acuerdo con el ministro de la Gobernación, cuando se esperaba que se concedería la autorización tan torpemente negada.

A las protestas de las Cámaras de Comercio y Agrícola y Asociación de Labradores, se une hoy la elevada por la Federación Católico-Agraria, al Presidente del Consejo de Ministros, y que dice así:

«Federación Católico-Agraria Palencia, con cien sindicatos asociados, protesta ante prohibición Asamblea Diputaciones Valladolid, defensa intereses agrícolas. Zonas neutrales ruina agricultura». Monedero, Presidente.

LA GUERRA EUROPEA. — Los partes francés y alemán de ayer tarde se completan mutuamente y demuestran que la actividad en Francia es grande, aunque los resultados obtenidos por ambos bandos son pequeños, a causa de que los efectivos empleados en las múltiples operaciones han sido reducidos.

En Bélgica las operaciones han sido de nuevo suspendidas a causa de los temporales.

Donde es mayor la actividad es en la región de Soissons.

Las ciudades francesas de Lila y Valenciennes, últimamente ocupadas por los alemanes, presentan la típica vida de ocupación. Un incendio ha aumentado los destrozos ocasionados por el bombardeo en Lila.

La autoridad alemana obliga a la reapertura de tiendas, para devolver a la ciudad su animación.

En las casas y en los cuarteles de Valenciennes, se alojan unos 30.000 hombres, cuyo «kommandatur» se ha instalado en el Ayuntamiento.

LETRAS DE LUTO

Confortado con los Auxilios Espirituales ha fallecido en Palencia don Saturnino Calvo Legón, a los 78 años de edad.

El finado, por su hombría de bien, mereció generales aprecios.

Expresamos nuestro pésame a sus apenados sobrinos, primos y demás familia.

—Se cumple el primer aniversario de la muerte de la Ilma. Sra. doña Catalina Touchard Pérez, ocurrida en Madrid.

El recuerdo de la finada pervive en la memoria de los que supieron de su natural bondadoso y caritativos actos.

En esta triste fecha renovamos nuestra condolencia a su apenado esposo, Ilmo. Sr. D. Juan Domereq Prieto; hijo Juan; hija política, hermanos María, Juana, Marcelino, Clotilde y Antero; hermanos políticos, sobrinos, primos y demás familia.

—También se cumple el cabo de año del fallecimiento de doña Felisa Gutiérrez Tamayo, Terciaria Franciscana que era, ocurrido en Palencia, donde el recuerdo de la finada permanece en la memoria de los que supieron de sus virtudes personales y piadosos sentimientos.

En esta triste fecha nuevamente expresamos nuestro sentimiento a su afligido esposo don Andrés Oceja Pardo; hija María del Pilar; madre doña Guadalupe Tamayo Izquierdo; hermanos María, Cruz, Alejandro, Martín y Teresa; hermanos políticos, sobrinos, tíos, primos y otros parientes.

CASA DE SOCORRO

LESIONADOS. — El personal de servicio en la Casa de Socorro ha prestado asistencia médica a los siguientes:

José Luis Calvo, de 13 años, que sufría quemaduras de segundo grado en la región glútea, femoral y pierna izquierda.

Pedro Barrientos, de 3 años, herida contusa en la región fronto-temporal izquierda.

Manuel García, de 23 años, reacción histérica.

COMPRARIA

solares edificables, dentro del casco urbano. Razón: Anastasia Santamaría, 11 (oficinas)

BOLSA Y FINANZAS

Cotizaciones de los mercados de valores e impresiones de la jornada facilitadas por el BANCO DE BILBAO y la AGENCIA CIFRA correspondiente al día 12 de enero de 1965

BOLSA DE MADRID

Madrid, 12. — La sesión de hoy resultó muy animada, haciendo acto de presencia en casi todos los sectores. Uno de los grupos más interesantes fue el eléctrico. Predominaron las diferencias en alza. Al cierre se mantenía esta buena impresión, para la sesión próxima. De un total de 117 valores contratados en renta variable, 56 suben, 23 bajan y 38 repiten cambio.

El índice se fijó en 102,05 en alza de 0,68 por 100.—Cifra.

BANCOS: Exterior, 580. — Central, 1.137. — Banesto, 1.320. — Hispano, 950. — Popular, 806. — Mercantil, 385.

ELECTRICAS: H. Española, 361.—Nansa, 130. — Sevillana, 219,25. — Madrileña, 248. — FECSA, 282. — Fenosa, 272. — Leonesa, 175. — Chorro, 147. — Reunidas Zaragoza, 178.

SIDEROMETALURGICAS: Auxiliad FF. CC., 110. — Material y Construcciones, 84,75. — Seat, 295. — Santa Bárbara, 64. — Altos Hornos, 99.—Santa Ana, 116,50.

MINERAS: Duro Felguera, 67. — Rif, 173. — Ponferrada, 490.

QUIMICAS: Industrias Aragonesas, 154. — Explosivos, 170. — Petróleos, 547,50. — Hidro-Nitro, 110.—Papeleras Reunidas, 158.

CONSTRUCCIONES E INMOBILIARIAS: Dragados y Construcciones, 375. — Inmobiliaria Metropolitana, 205. — Urbis, 92. — Hidrocivil, 60. — Encinar de los Reyes, 82,50.

ALIMENTACION: Ebro, 474. — El Aguila, 530. — General Azucarera, 133.

TEXTILES: Fefasa, 110. — Sniace, 275.

VARIAS: Campsa, 192. — Construcción Naval pref., 80. — Tabacalera, 210. — Telefónicas, 165,50.—Transmediterránea, 157. — Metro Madrid, 182.

DERECHOS: Banco Exterior, 170. —Aguila, grandes, 138,50. — Aguila, pequeños, 46.

BOLSA DE BILBAO

Bilbao, 12.—Sesión extraordinaria la de hoy en la Bolsa de Bilbao, tanto en orden al volumen de operaciones contratado, como al alza casi general habida en las cotizaciones.

A resaltar, el buen momento de las acciones bancarias, con fuertes subidas, correspondiendo 21 enteros al Banco de Vizcaya y 20 al Banco de Bilbao.

Entre las eléctricas, Hidroeléctrica Española mejora 8 duros y medio, habiéndose operado en todo momento en torno a este valor, en medio de una gran demanda.

Cierre muy firme.—Cifra.

BANCOS: Banco de Bilbao, 1.000.—Banco de Vizcaya, 961.

NAVEGACION: Naviera Aznar, 79.

QUIMICAS: Papelera Española, 238. — Sefanitro, 250. — Siga, 76. — Unquinesa, 143. — Nicas, 93.

VARIAS: La Robla, 50. — Sierra Menera ords., 156. — Cementos Lemona, 500. — Campsa, 192. — Bodegas Bilbaínas, 490. — Cervecera Norte, 186.

SIDEROMETALURGICAS: Altos Hornos, 99. — Babcok Wilcox, 137.—Basconia, 164. — Euskalduna, 110,50. —Cerrajera de Mondragón, 240. — Santa Bárbara, 62.

ELECTRICAS: Iberduero ords., 404. — Viesgo, 228. — R. Zaragoza, 176,50. — Hidrola, 362,50.

DERECHOS: Iberduero, 146.—Banco de Vizcaya, 430.

BOLSA DE BARCELONA

Barcelona, 12.—Más negocio realizó la Bolsa de Barcelona en su primera sesión semanal, especialmente en el corro de acciones, aunque hubo alternativas en los cambios. Los locales, a excepción de Asland, Sansón, Cros y Carburos, se mantuvieron firmes. También hubo firmeza en el Gas, en el grupo eléctrico y en el bancario. Flojearon algo las aguas y los valores de arbitraje, y hubo mucho negocio con pequeñas alternativas en el corro de cupones.

En los demás, el negocio fue ordinario, con pocas operaciones y escasas variaciones en los cambios.

En general, mayor confianza en la Bolsa entre los concurrentes, mostrándose el papel algo reservado.—Cifra.

Petróleos, 530. — Explosivos, 174.—Cros, 248. — La Maquinista, 84,50.—Aguas Barna, 268. — Motor Ibérica, 421. — C. Metálicos, 393. — Tabacos Filipinas, 420. — Sansón, 240. — Asland, 328. — Industrias Agrícolas, 420. —Catalana de Gas, 216.

BANCO DE BILBAO

Banca. — Operaciones de Bolsa. — Pago de negociables de trigo

Mayor Pral., 79. — PALENCIA

BANCO DE SANTANDER
Fundado en 1857
Caja de Ahorros
Banca - Cambio - Bolsa
Mayor Pral., 21 PALENCIA

BANCO CASTELLANO
Fundado en 1900
Toda clase de operaciones de Banca _ Pagos S. N. Trigo
Don Sancho, 3 Telfs. 2086 y 2739

REPRESENTANTE MUY INTRODUCIDO

que visite comercios constantemente, se precisa. Dirigirse a MARCELO VILA, S. A. Metalistería, artículos escaparate, maniquíes.

AVDA. JOSE ANTONIO, 570 BARCELONA

FERSAN
TALLER DE JOYERIA
Concesionario Oficial RELOJ SOOX
Don Sancho, 16-1.º (Edificio Banco Español de Crédito)

Empresa de Valladolid

Necesita mecánicos oficiales primera especializados en reparación de automóviles. Mínimo cinco años práctica en dicha categoría. Remuneración mínima 6.000 pesetas líquidas, pudiendo con primas producción duplicar dicha cantidad. Apartado, 429. — VALLADOLID

De interés para los agricultores

Máxima rentabilidad en sus barbechos, sin esquilmar la tierra y con una racional rotación en los cultivos.

SIEMBRE LAS NUEVAS VARIEDADES DE SEMILLAS DE GIRASOL PARA PRODUCCION DE ACEITE

Productora General de Aceites, S. A. le garantiza:

1.º—Adquisición —CON CONTRATO— de la totalidad de la producción a PRECIO REMUNERADOR, PREVIAMENTE FIJADO, que le asegura ANTES DE LA SIEMBRA el PRECIO DE VENTA de la cosecha.

2.º—Facilita, SIN CARGAR INTERESES:

—La semilla de la VARIEDAD MAS ADECUADA para la siembra de sus tierras.

—Anticipos EN METALICO para las labores a realizar durante el cultivo de girasol.

3.º—ASESORAMIENTO TECNICO, en la siembra, labores a realizar, abonado y recolección de la cosecha.

No decida el destino de sus BARBECHOS sin antes consultar —SIN NINGUN COMPROMISO— a nuestro departamento agrícola —PROGRASA— Serrano, 51 - Madrid-6 - Teléfonos 226 88 10 - 226 11 01 y 226 83 20, o por correo a la misma dirección y será ampliamente informado.

Productora General de Aceites, S. A., molturará la cosecha de girasol de la próxima campaña en una de sus actuales factorías, mientras procede al montaje de las nuevas factorías autorizadas por el Plan de Desarrollo Económico Social, dentro del Grupo A, en los Polos Industriales de Burgos y Zaragoza.

Una vez en funcionamiento las nuevas factorías, el girasol producido en la respectiva zona de influencia de los Polos, será tratado en las nuevas fábricas.

Agradeceremos indiquen en sus escritos:

1.º—Hectáreas aproximadas de barbecho que interesa contratar.

2.º—Término municipal y nombre de la finca o paraje.

3.º—Distancia en kilómetros al pueblo más cercano.

4.º—Distancia a la estación de ferrocarril más próxima.

5.º—Estado de los accesos a la finca.

ASEGURESE TODOS LOS AÑOS CON ESTE REMUNERADOR CULTIVO, CONSULTENOS Y NO QUEDARA DEFRAUDADO.

anuncios por palabras

Alquileres

SE ALQUILA piso céntrico, amplio, a propósito para ejercer una profesión u oficinas. Informes esta Administración.

Automóviles

ALQUILER sin chofer Seat 600-D, Seat lujo 1.500. Ultimos modelos. Autos Espino. Avenida Cuba, 2. Teléfonos 1764-3631.

AGENCIA España. Academia conductores, enseña mejor, aprueba antes. Don Sancho, 16. Teléfono 2258.

DKW-furgoneta económica, vendo o cambio por Seat seiscientos, buen uso. Juan de Castilla, 8, quinto.

VENDO camión «Ebro», con caja de ganado o sin ella, recién reparado. Informes, Garaje Cermeño. Frente Gobierno Civil.

VENDO Seat 1.400, con radio. Representaciones Paredes. Mayor, 88, 2.º

SE VENDE D. K. W. perfecto estado. Informes: Garaje Roldán.

VENDO Seat-C, Opel Record y 1.100 moderno. Garaje Arturo. Casado Alisal.

Compras

COMPRAMOS cartón, una peseta kilo. Dr. Cajal, 3. Teléfono 3805.

COMPRAMOS toda clase de lanas y cambiamos por colchones Flex y Pikolín. Colchonería Lana Flor. Becerro de Bengoa, 9.

CHATARRERIA Sergio. Compra de hierros y metales viejos. Obispo Barberá, 3. Teléfono 1793.

SE COMPRA maíz en mazorca y en grano. Modesto Lafuente, 10. Palencia.

CEBADA cervecera especialmente producida y seleccionada para siembra. Pago a septiembre. Antes de contratar consulte precios y condiciones. Polvorosa. Frómista.

COMPRO cebada y avena. Leandro Sánchez Villegas. Avenida Valladolid, 20. Palencia.

Fincas

SOLAR en Palencia setecientos cincuenta metros, semiesquina calle Mayor, vendemos o aportamos con materiales, construcción viviendas. Escriban: Lope Rueda, 20 (Buzón 36). Madrid.

SE VENDE casa calle Rizarzuela número 18. Razón: Estrada, 22 1.º

VENDO piso, calle La Paz, 1, 4.º B.

VENDO piso. Modesto Lafuente, 27, cuarto A. Casas Roldán.

Ganados y aves

SE VENDE caballo para carne. Daniel Rodríguez. Amusco.

SE VENDEN 100 ovejas, 50 emparejadas y el resto abocadas a parir. Nestor Monedero. Villasirga.

VENDO cerdos de destete de excelente calidad. Granja Fernández-Tovar. Detrás de las Casas del Hogar.

VENDO cerdo de 130 kilos aproximadamente en Villalumbroso. Santiago Gómez.

SE VENDEN terneros para suero. Calle Santiago (final). Alfonso Tejeda.

VENDO 50 ovejas emparejadas y 20 abocadas. Villoldo. Vda. de Ortega.

VENDO treinta ovejas emparejadas. Amusco. P. Villa.

VENDO 25 cerdos 100 kilogramos peso. Benigno García. Población de Soto.

VENDO 70 ovejas emparejadas, cerdo 110 kilogramos. Marcos Tejerina. Villatoquite.

VENDO cerdo 85 kilos, bien cebado. Merino. Monzón.

VENDO 20 ovejas abocadas a parir. Tratar, A. Estebanez. Villajimena.

VENDO 70 ovejas abocadas, todas edades. R. Román. Valdeolmillos.

VENDO tres vacas próximas criar. Luis Pérez. Carrión de los Condes.

VENDO 12 terneros de pastos. Tercer Barrio de los Cuarteles. Vázquez de Mella, núm. 2.

VENDO macho y yegua para vida o carne. Miguel Nos. Finca Villaverde.

VENDO mula y caballo. Pedro Sánchez. Grijota.

VENDO cerdo de 140 kilos. Nazario Revuelta. Ledigos.

VENDO 100 ovejas, 60 emparejadas, resto parriendo. Dehesa de Macintos. Francisco Albina.

HUBBARD. El mejor pollito de carne del mundo por su mayor índice de conversión en menos tiempo. Pedidos a Comercial Avícola por riguroso turno. República Argentina, 16. Teléfono 2519.

VENDO potra quincena y treintena. Justo. San Martín del Obispo.

VENDO pareja de mulas, 7 años. Pablo Relea. La Serna.

VENDO 70 ovejas en plena paridera, mitad con cría, y 40 cancinas. Tratar: Abilio Campillo. Barriosuso.

VENDO dos mulas a elegir. Honorio. Hornillos de Cerrato.

VENDO cuatro cerdos, 90 a cien kilos vivo. Eleuterio Polo. Valdeolmillos.

VENDO 95 ovejas, ochenta para carne y 15 emparejadas. Alfonso Castro. Grijota.

Maquinaria y Reparaciones

REMOLQUES metálicos de construcción insuperable. Abonadoras de 6, 8 y 10 platos. Arados de todos los tipos para tractor. Molinos, desgranadoras de maíz, arrobaderas, rastras. Almacenes maquinaria Ortega y Ortiz de Zárate.

NEUMATICOS, correas de ventilador, correas trapezoidales. Navamuel Casado del Alisal, E. Teléfono 1937.

SEMBRADORAS, abonadoras, arados, cultivadores, gradas, rastras, rodillos, husillos, desgranadoras maíz, bombas, motobombas, motores, mangueras, correas, cojinetes, vertederas Triplex, recambios. Almacenes Pinacho.

Trabajo

DONCELLA se necesita en Mayor, 99, 1.º Palencia.

SE PRECISA electricista de primera. Dirigirse al Apartado número 2. Cervera de Pisuerga.

ASISTENTA se necesita. Mayor, 140, 2.º

NECESITO tractorista u obrero con carnet, manejar tractor enseñaré. Abilio Ramos. Capillas.

NECESITO obrero para cuidar ganado vacuno en casa, y sepa ordeñar. Bernardo Martínez. Castromocho. Teléfono 10.

SE NECESITAN dos pastores de febrero en adelante, dehesa Espinosilla, Astudillo. Para tratar, en dicha finca.

SE NECESITA chica de servicio para matrimonio, buen sueldo. García Morato, 1, teléfono 1965.

NECESITO tractorista vivir en Palencia. Corral. Menéndez Pelayo, 13, primero.

SE NECESITA camarera de piso y chica para la limpieza, buen sueldo. Razón, Hotel Central.

SE NECESITA señora mayor para atender a señor solo. Apartado de Correos, 7. Astudillo.

SE NECESITA chica de servicio. Becerro de Bengoa, 30, 6.º

TRACTORISTA para finca esta provincia, casado con poca familia, varios años de práctica. Dirigirse solamente por escrito a don Jesús Gutiérrez González. Herrén de San Pablo (casas de Azcoitia). Palencia.

SE NECESITA muchacha para matrimonio solo en Madrid. Informarán: José Antonio, 2, 2.º izqda. Palencia.

GARCIA. Almacén de maderas. General Mola, 148 y General Goded, 39.

ASISTENTA soltera, para por las mañanas, se necesita en General Franco, 13, 1.º

SE NECESITA asistenta. La Navarra.

SE NECESITA oficiala competente, sueldo a convenir. Confecciones Lobato. Don Sancho, 1.

SE NECESITA sirvienta y asistenta, buen sueldo. Mayor, 63, 1.º Edificio Banco Hispano.

SE NECESITA costurera en José Antonio, 22, 2.º derecha.

NECESITO chica servicio. Buen sueldo. Madrigal. Abilio Calderón, 4.

APRENDIZ de 14 a 15 años. Comercio Valquero.

Varios

VISITE el Trust del Mueble, paraninfo de elegancia mobiliar. Muro, 2 (detrás del Gobierno Civil). Palencia.

VENDO 30 lechazos, 15.000 kilos paja blanca, 20 chopos cortados, 2 cabras con cría. Bartolomé Fuente. Villota del Duque.

VENDO 10 novillos y 10.000 kilogramos de alfalfa. Valentín Buey. Magaz.

VENDO tres cabras y alfalfa en rama. Emiliano Rojo. En Villerías.

VENDO mula 10 años y 50 cántaros vino. Villamediana. Silviano Sanfoyo.

URALITA, placas para tejados, tuberías, presión, Drena y ligera, fibromármol, depósitos, canalones, etc. Uralita. Agencia Oficial de Ventas. Avenida José Antonio, 17. Teléfono 1455. Palencia.

Ventas

TUBOS de cementos, fabricación mecánica, prensados y vibrados, calidad inmejorables. "Jala", S. A. Casado del Alisal, 41.

MADERAS construcción y carpintería, precios muy económicos. Hernando. R. Argentina, 7.

VIGUETAS "Castilla", bovedillas de cemento, ventanas, postecillos cerramiento, soportapostes y toda clase de prefabricados de hormigón. "Jala", S. A. Casado Alisal, 41.

TRIPAS, vendo, precios bajísimos; todas clases, por traslado. Estrada, 7.

CARNE novillo para matanzas, precios año pasado. Carnicería Alfonso Teniente Velasco, 18 (junto a la obra).

TRIPAS frescas, saladas, extraordinarias, una peseta metro, precios especiales revendedores. Santiago González. Paseo Angeles.

SE VENDE en Bilbao: Taller de carpintería en activo. Maquinaria Moderna. Fabricación en serie de artículo especial, con producción (vendida) de ochenta a cien mil unidades diarias. Fichero dos mil clientes toda España. Plantilla reducida. A particular o bien varias personas que deseen establecerse. Escribir: Apartado 789. Bilbao.

VENDO alfalfa empacada. Martín Carpintero. Grijota.

SE VENDE la leche de 1.300 ovejas. Tratar con Jefe de la Hermandad de Autilla del Pino.

ALFALFA henificada se vende en Capillas. Abel Zuazo.

VENDO 5.000 kilogramos alfalfa empacada. Félix Nicolás. Villarramiel.

VENDO alfalfa seca, empacada, buena calidad. Plaza Catedral, 21. Palencia.

ALMONEDA de muebles en Menéndez Pelayo, 15, 2.º Mañana, 11 a 2. Tarde, cuatro y media a siete y media.

VENDO alfalfa 6.000 kilogramos, en Villamediana. Vicente Moreno.

GANADEROS: se vende alfalfa empacada. Fausto Martín. Calabazanos.

VENDO 12 chopos. Gregorio Juan. Villamoronta.

SE VENDEN dos acordeones seminuevas. Valiente. Ferretería Espegel.

¡SERVIDORA DOMESTICA! —Las enseñanzas en el curso de Formación para doncellas, cocineras y asistentas, serán eminentemente prácticas, para un mejor logro de aprovechamiento.

M.C.D.2022

REPORTAJES "DIARIO-DIA"

Maribel Fraga,

reina de las fiestas típicas gaditanas de 1965

Tiene 15 años y es una chica sencilla, tímida y muy humana

En sus ratos libres lee, pinta, nada o monta a caballo

De las fiestas de Cádiz lo que más le atrae es su parte popular

Las fiestas típicas gaditanas, unas de las de más honda raigambre y tradición de cuantas se celebran en la geografía hispana, íntimamente ligada al sentir popular, al transcurrir del tiempo en la bella capital atlántica, tendrán este año una reina de excepción: Maribel Fraga Estévez, hija del ministro de Información y Turismo.

Maribel Fraga —rubia, ojos azules, alta— semeja una beldad nórdica, con su tez clara y su espigada figura. Nació en Madrid hace 15 años, esos 15 años que luce con alegría, con espíritu más cerca aún de la niña que de la mujer que será antes de que ella misma se dé cuenta. Es la segunda de cinco hermanos. Delante de ella, María del Carmen, con 16 años, y después, José Manuel, con 13; Ignacio, con 8, y María Adriana, con diez meses.

Maribel estudia sexto de Bachillerato. Sexto de Ciencias, pues le gustan más las Matemáticas que el Latín o el Griego. Es una buena estudiante, con la que están entusiasmados sus profesores.

—Es la más aplicada de todos sus hermanos. Sus últimas notas son todas de nueve o diez. Sólo ha flojeado algo en inglés.

El testimonio es de la señora de Fraga, que asiste a nuestra entrevista. Maribel es muy tímida y le cuesta mucho tomar confianza.

—Maribel, defínase a sí misma.

Se sonroja, titubea, sonríe y, al fin se vuelve hacia su madre, en busca de ayuda. Es ella quien tiene que responder.

—Es una niña con mucha voluntad, muy inteligente, con mucha intuición y muy humana. Es muy tímida, eso sí, pero tiene mucha gracia. Cuando juega con sus hermanos destaca siempre por sus ocurrencias. Discute constantemente con ellos, pero cuando falta, todos la echan de menos y preguntan que dónde está.

Maribel Fraga se enteró del nombramiento de reina de las fiestas típicas gaditanas a primeros de diciembre.

—Me lo dijo mi madre un día, a la salida del colegio.

—A mí me lo dijo mi marido.

Y ríe, mientras añade:

—Como verá, aquí seguimos rigurosamente el orden jerárquico.

—Maribel, ¿qué impresión le produjo este nombramiento?

—Me hizo mucha ilusión. Pero también me da algo de miedo.

LE ATRAE LA PARTE POPULAR DE LAS FIESTAS

La conversación se anima. Maribel va perdiendo el miedo inicial y se establece el auténtico diálogo. A ello contribuye en gran forma esa gran señora, ese prodigio de exquisitez y sencillez que es la esposa del ministro de Información y Turismo. Seguimos preguntando a la reina.

—¿Sabe a qué le obliga este cargo?

—Sí, a asistir a una serie de actos, tanto populares como oficiales.

—¿Conoce Cádiz?

—No, únicamente por lo que me ha hablado mi padre. Por mi parte, he procurado enterarme y leer lo más posible.

—¿Qué le atrae más de las fiestas?

Maribel Fraga, Reina de las Fiestas Típicas

—Su parte popular. Tengo mucha curiosidad por conocer las chirigotas. Me han dicho que son muy interesantes y divertidas.

Maribel es una chica sencilla, a la que aburre el protocolo, según ella misma confiesa. No será éste su primer reinado. En 1963 fue Madrina de la promoción «Tokio 64», de la Escuela Oficial de Periodismo, posteriormente, Dama de la Fiesta del Algodón de Utrera y, más tarde, Reina del Festival Hispano-Americano, de Cáceres.

—Me están haciendo ya el traje blanco de reina. Me tendré que hacer también uno de gaditana.

MARIBEL ISABEL O «PIZCO»

Una chica sencilla, ya lo hemos dicho, a la que agrada salir con sus amigas, ir al cine o saltar a la comba en el patio del colegio. Es corriente verla, en grupo, en un autobús o en el «metro».

—¿Es complicado ser hija de un ministro?

—No. Para mí, por lo menos, no tiene dificultades. Yo he seguido haciendo mi vida normal.

—¿Satisfacciones?

—Eso sí; muchas.

—¿Cómo acostumbran a llamarla?

—Mis amigas, Maribel o Isabel, indistintamente. En mi casa me llaman «Pizco», aunque no sé exactamente qué quiere decir.

—¿Se cambiaría por alguien?

—No, no envidio a nadie.

Maribel Fraga hace una vida tranquila, como cualquier otra chica de su edad. Pasa la mayor parte del día en el colegio. Cuando termina sus clases, comienza el estudio, ya en casa.

—¿Qué hace en sus ratos libres?

—Leo. Principalmente novela actual. Ahora en el colegio tengo que leer también teatro, pero me gusta menos.

—También dibuja —interviene—. Y nada y monta a caballo muy bien.

—¿Qué hará cuando termine el Bachillerato?

—Quisiera estudiar Medicina.

Maribel está en esa edad en que la niña comienza a ser mujer. Esa época que para muchos no es nada sencillo.

—¿Es fácil tener 15 años?

—Yo creo que sí.

—En esa edad puente que ahora tiene, ¿piensa todavía como una niña o comienza a hacerlo ya como una mujer?

—Prefiero ser niña.

Después tuvimos ocasión de comprobar que su cuarto es una especie de museo de muñecas.

—Me encantan. Aunque ya no juego con ellas, me gusta tenerlas.

—¿Cuál es su mayor ilusión para 1965?

—Ser reina de las fiestas típicas de Cádiz. De verdad.

Una reina que entusiasmará a sus súbditos. Lo garantizamos.

J. González Molpeceres
«Europa Press».

NOTICIAS de MADRID

REVISTA DE TRIBUNALES:

DESPIDO DE UN REPRESENTANTE TEATRAL.—FACTURAS FALSAS, PAGADAS POR UN BANCO.—NOVIA CELOSA Y AGRESIVA.—MURIO UN GUARDIA, DE UN EMPUJON.—ESTUDIANTES ABSUELTOS

MADRID. (Crónica de ARGOS, especial para nuestro periodico. Prohibida la reproduccion).

La Magistratura del Trabajo se ha declarado incompetente en la demanda del representante de una empresa teatral por despido improcedente. Dicho agente habia recibido poderes de la empresa para contratar a actores y otro personal que habrian de trabajar en el Teatro Goya, de Madrid. Para realizar tales gestiones, la empresa le entregaba los fondos necesarios y, desde el dia que empezaran las representaciones teatrales, el citado apoderado percibiria mil pesetas por jornada. El contrato no incapacitaba al representante para realizar la misma clase de trabajo para otras empresas. La incompetencia de la Magistratura del Trabajo para resolver esta reclamacion se basa en que el contrato de mandato y apoderamiento está regulado por el Codigo Civil y en el hecho de que el demandante pudiera representar a la vez a otras empresas, lo que le excluye de la jurisdiccion laboral. Por tanto, será la ordinaria la que haya de resolver este conflicto.

Por haber sido empleado de un Banco, un individuo conocia muy bien el procedimiento que se empleaba en el mismo para pagar las facturas de los proveedores. Encargó a una imprenta la confeccion de unas facturas a nombre de una hipotética casa de material para oficinas. Sucesivamente fue rellenando estos impresos por cantidades de 2.100, 3.400 3.050 y 2.800 pesetas; imitó perfectamente la contraseña del secretario del Banco que autorizaba el pago de las facturas; envió a cobrarlas a distintas personas, que no sospechaban que aquellos documentos eran falsos y percibió las cuatro cantidades citadas. Como todo resultaba tan fácil, falsificó una quinta factura por 3.350 pesetas, y él mismo se presentó en el Banco a cobrarlas. Al verlo, los empleados del Banco sospecharon de este sujeto, que en aquel mismo acto fue detenido.

Por la Audiencia ha sido condenado a ocho meses de presidio y multa de mil pesetas por cada uno de los cuatro delitos consumados de falsificación de documento mercantil y a dos meses de arresto por el frustrado, pena que con la regla limitativa reduce a dos años de presidio. El defensor habia considerado la existencia de un delito continuado o de cuatro delitos consumados y uno frustrado de falsedad en documento privado, pero se impuso la tesis fiscal.

Si no hubiera sido por los «chismes» de las amigas, la muchacha a que vamos a referirnos no habria llegado a ocupar el banquillo de los acusados. El caso fue que la joven mantenia relaciones amorosas desde hacia tiempo y que su prometido habia empezado a cansarse de ella y frecuentemente cortejaba a otras chicas. Las amigas se lo advertian piadosamente». Una de ellas fue a avisarla, para que viera a su novio «de palique» con otra mujer y, como la muchacha se hallaba cocinando, salió de casa con el cuchillo que tenia en la mano y asestó a su prometido dos puñaladas; una en la región precordial y, otra, en el muslo derecho, cuyas lesiones curaron a los 29 dias. La celosa e iracunda novia ha sido condenada a seis años y un dia de prision, por un delito de homicidio frustrado.

Un hombre, borracho pendenciero y con antecedentes penales, se opuso a ser conducido por dos guardias municipales en un pueblo de la provincia de Las Palmas. En el forcejeo con los agentes de la autoridad, dio un empujon a uno de ellos; el guardia cayó al suelo, se rompió el cráneo y falleció al dia siguiente. Al darse cuenta de la gravedad del caso, el mismo individuo se presentó en casa del alcalde. Fue condenado a seis meses y un dia de prision por atentado y a doce años y un dia por homicidio. El Supremo mantiene la pena por atentado pero rebaja a cinco años la de homicidio, por considerar que no fue intencional, sino por imprudencia. Ambos Tribunales reconocen la gravedad de reiteracion y la atenuante de entrega voluntaria.

Por el Tribunal de Orden Público han sido absueltos tres estudiantes acusados de asociación ilicita y propaganda ilegal, por no haberse probado que cometieran tales delitos.

NO-DO DE SUCESOS

Un tren arrolla a un autocar, causando diez víctimas

Perecen calcinadas seis personas en un choque de trenes

Importante tráfico de estupefacientes en Francia

UN TREN ARROLLA A UN AUTOBUS

Buenos Aires, 11.—Diez personas han resultado muertas y treinta y dos más heridas ayer, al ser arrollado un autobús por un tren en Punta Lara, cerca de la capital.

La Policía indicó que no existían barreras en la intersección de la carretera con la vía, para cortar el paso a la llegada de algún convoy. El conductor del autobús no se dio cuenta de las señales que le hacía un agente que se encontraba junto a la vía.

Entre las víctimas hay varias mujeres y niños y la mayoría de los heridos se encuentran graves. Los cuerpos diseminados alrededor del escenario del accidente se encontraban mutilados de tal forma que la Policía no ha podido identificarlos.

Varios de los pasajeros del autobús fueron lanzados a más de doscientos metros de distancia.

El conductor del vehículo siniestrado fue interrogado por la Policía.—Efe.

SEIS PERSONAS CALCINADAS EN UN CHOQUE DE TRENES

Wooster (Ohio, Estados Unidos), 11.—Seis personas han quedado atrapadas entre los restos en llamas de los vagones de dos trenes de mercancías que chocaron cuando marchaban en dirección contraria cerca de Sterling, a unos 32 kilómetros de Wooster, según ha informado la Policía.

Los hombres atrapados probablemente formaban parte del personal ferroviario que iba en los trenes.—Efe.

EL TRAFICO DE ESTUPEFACIENTES

El Havre (Francia), 8. — Los agentes del servicio norteamericano de estupefacientes y la Policía francesa están tratando de establecer la posible relación existente entre las cuatro libras de heroína descubiertas en el trasatlántico francés de 66.348 toneladas «France» y la muerte de un miembro de la tripulación, al que se halló colgado cuando el barco atracó esta mañana.

La Policía indicó que el muerto es Claude Bailleul, de 35 años. Su cuerpo fue encontrado en la sala de máquinas, junto al lugar en que su compañero de cabina descubrió las drogas la pasada semana, envueltas en papel de periódico, poco antes de que el trasatlántico entrase en el puerto de Nueva York.

Los agentes de aduanas indicaron que el valor de la heroína incautada es de diecisiete millones y medio de pesetas.

Hasta el momento no se ha procedido a ninguna detención.—Efe.

ALCOHOL METILICO EN MALTA

La Valetta (Malta), 11.—Por lo menos dos personas —una de ellas madre de tres hijos— han fallecido a consecuencia de ingerir bebidas que contenían alcohol metílico.

Las autoridades han iniciado una investigación de la cual, de momento, ha resultado la clausura de una factoría de whisky en Zebbug, localidad a unos nueve kilómetros de La Valetta. También se investiga sobre si licores elaborados en la isla son envasados como si fueran de importación.

Las investigaciones comenzaron al morir por envenenamiento metílico una mujer después de haber bebido whisky elaborado en la isla. Es posible se efectúen varias exhumaciones para determinar la causa exacta de las muertes ante informaciones que dicen que las personas fallecidas habían bebido whisky antes de morir. Se está tratando de localizar todas las botellas conteniendo licor nocivo antes de que se produzcan más víctimas.—Efe.

LOS AHOGADOS EN EL LAGO VICTORIA ASCIENDEN A CUARENTA Y DOS

Nairobi, 11.—Han sido hallados dieciséis cadáveres en la bahía de Kindu, con lo que el balance de muertos en el accidente al barco de pasajeros del lago Victoria asciende ya a cuarenta y dos.

Cuarenta y siete personas fueron rescatadas después del hudimiento de la nave a siete millas de la costa, reinando mal tiempo, a primeras horas del sábado. Se creía que el buque conducía ochenta y siete personas.—Efe.

DETENCION DEL ASESINO DE UN ANCIANO

Barcelona, 11. — La Guardia Civil de Prat de Llobregat ha detenido al autor de un crimen descubierto el pasado día cinco y del que resultó víctima un hombre de 62 años que dormía en un pajar.

En la mañana de ese día fue hallado en el pajar de una finca el cadáver del jornalero Manuel Forner Chele, natural de Vinarot y sin domicilio fijo. La Guardia Civil averiguó que el muerto tenía amistad con el joven Antonio Rueda Alonso e interrogado éste y ante sus explicaciones contradictorias acabó confesándose autor del crimen cuando ambos mantuvieron una pelea. El detenido, de 26 años de edad, es natural de Tahal (Almería) y trabajaba en el Prat como bracero.—Cifra.

ESTALLA UNA BOMBA EN MONTEVIDEO

Montevideo, 11.—Una bomba de alto poder explosivo estalló a las dos de la madrugada (hora local) en el Servicio de Propaganda brasileño en pleno centro de la capital.

Los daños han sido importantes pero no se registraron desgracias personales.—Efe.

DESPUES DE ATROPELLAR A UN HOMBRE, INTENTA SUICIDARSE

Badajoz, 11.—Francisco Ribeiro, súbdito portugués, que conducía un vehículo ha intentado poner fin a su vida impresionado por la muerte de un hombre al que había atropellado con su automóvil.

El señor Ribeiro conducía el coche «PH-11-83» con el que arrolló en la Avenida de Portugal de esta ciudad a José Leyton Mayorga, de 49 años, al que causó la muerte. El conductor del vehículo, impresionado por el accidente, en un momento de enajenación mental, intentó suicidarse seccionándose el cuello con una navaja.—Cifra.

HALLAZGO DE UN CADAVER DESCOMPUESTO

Barcelona, 11.—En el fondo del hueco del ascensor de una casa de la calle de Aribau, ha sido hallado el cadáver de un hombre en estado de descomposición que, al parecer, no presenta lesión externa alguna.

Se trata del cadáver de un hombre de avanzada edad, pobremente vestido. Debió guarecerse en el portal de la finca y caer por el hueco del ascensor.

Dado el estado del cadáver no han podido ser registradas sus ropas, por lo que se ha ordenado que los encargados del traslado al Instituto Anatómico Forense se personen en el lugar con caretas para poder cumplir su cometido.—Cifra.

CONDENADOS POR INTENTAR ESTAFAR VEINTICINCO MILLONES DE PESETAS

Londres, 11. — Ronald Verrier, de 34 años, ha sido condenado a siete años de prisión y su cómplice Edward Anderson, de 32, a dos años, por su participación en un intento de estafa a una compañía de seguros por un importe de ciento cincuenta mil libras esterlinas —unos veinticinco millones de pesetas.

El hecho está en relación con la desaparición de un yate en el Canal de la Mancha hace un año.

Ambos fueron procesados por confabularse con un tercero para estafar a la «Crown Life Assurance Company», pretendiendo que Anderson había muerto en alta mar en la desaparición de un yate. La compañía había extendido póliza a favor de Anderson.

El yate se llamaba «Christine» y desapareció de la costa sur de Inglaterra con el tercer hombre, Dennis Basset, a bordo. Pocos días después el cadáver de Basset fue lanzado por las olas a la costa belga, cerca de Ostende. Anderson desapareció. La caza del yate desaparecido se llevó a cabo en medio de una gran acción publicitaria, ya que se creía que a bordo del mismo había sido extraída de Inglaterra parte del botín procedente del célebre robo al tren Glasgow-Londres.—Efe.

UN MOTORISTA SE ESTRELLA CONTRA UN AUTOBUS

Córdoba, 11.—Un hombre ha resultado muerto y otro gravemente herido, en un accidente de circulación. En la carretera de Palma del Río, proximidades de la factoría electromecánica, cuando circulaba a gran velocidad el motorista Francisco Ramírez Fuentes, de 20 años, al que acompañaba José Córdoba Villoslada, fue a estrellarse contra un autobús de transporte de viajeros. El motorista recibió un tremendo golpe y se metió, materialmente, debajo del autobús. Falleció en el acto. Su acompañante fue conducido a la Casa de Socorro, donde fue asistido de heridas de pronóstico grave.—Cifra.

TRES ACCIDENTES DE CARRETERA EN BREVE TIEMPO

Albacete, 11.—Un muerto, dos heridos muy graves, otro grave, y dos más de pornóstico leve, es el balance de tres accidentes de carretera ocurridos en la provincia en un corto espacio de tiempo.

El primero fue en la general de Madrid a Cartagena, entre las localidades de Pozo Onada y Tobarra, a unos cuarenta kilómetros de la capital, donde chocaron el camión MU-47.813, que conducía Juan López, de 23 años, con el turismo MU-58.031, que guiaba José Pacheco, de 51 años, agente comercial, a quien acompañaban tres hijos suyos. El conductor del turismo resultó herido muy grave, y sus hijos Teresa, de 15 años, grave, y Cipriano, de 17, y José, de 18, leves. Los heridos graves fueron trasladados a Hellín, donde han quedado hospitalizados.

Otro accidente, ocurrió en la general de Madrid a Alicante, en la travesía del pueblo de La Gineta, a 14 kilómetros de Albacete. La furgoneta AB-17.148, conducida por Francisco Gregorio Martínez, natural y vecino de la capital, atropelló al niño Sebastián Díaz Denia, de 12 años, que circulaba por la calzada y que murió en el acto.

Y, por último, en la misma carretera, kilómetro 223, en el paso a nivel situado entre La Gineta y Albacete, a 12 kilómetros de la capital el turismo A-40.428, que conducía Gonzalo Pérez Pujada, de 46 años, vecino de Elda (Alicante), y al que acompañaba Joaquín Íñiguez Amant chocó con la barrera del paso a nivel cuando estaba cerrada, y el conductor resultó gravísimamente herido. Fue trasladado a la Residencia del Seguro de Enfermedad de Albacete, donde su estado es desesperado. El acompañante resultó ileso.—Cifra.

ES HALLADO EL CADAVER DE UNA NIÑA DE DOS AÑOS

San Baudilio de Llobregat (Barcelona, 11. — Después de varios días de intensa búsqueda ha sido hallado el cadáver de la niña de dos años Joaquina Mendoza Rey, desaparecida el pasado día cinco. El Juzgado de esta localidad instruye las diligencias oportunas.—Cifra.

UN HOMBRE MUERTO EN LA CARRETERA

Soria, 11.—En la carretera nacional 132, término municipal de Muro de Agreda, ha sido hallado junto a la cuneta el cadáver de un hombre. Identificado ha resultado ser Manuel Jesús de Mato, de 25 años, súbdito portugués, residente en Algescomaside (Portugal).

El cadáver presentaba un fuerte golpe en la cabeza y distintas erosiones. Las autoridades realizar investigaciones para tratar de averiguar las circunstancias que concurren en el suceso.—Cifra.

SE HALLAN LOS RESTOS DE UN REACTOR

Honolulú, 11.—Los equipos de salvamento encontraron solamente restos desperdigados en la isla de Wake, donde un avión militar «C-133» se estrelló ayer poco después de despegar.

No se han encontrado los cuerpos de los seis miembros de la tripulación, al amanecer de esta mañana, unas cinco horas después del accidente.

El reactor se estrelló envuelto en llamas y cayó al mar, un minuto después de haber despegado de Wake, con destino a Okinawa.—Efe.

EXPLOSION EN UNA MINA SERVIA

Belgrado, 11.—La explosión de un compresor de aire, ocurrida la noche pasada en una mina servia de carbón, ha dejado atrapados bajo tierra a varios mineros que trabajaban en ella, según informa la agencia yugoslava de noticias «Tanjug».

Un grupo de ocho mineros, se encontraba inspeccionando el gigantesco compresor de la mina de Jaram Dom, en la provincia de Kossovonetohija, cuando el aparato hizo explosión sin previo aviso.

Los servicios de socorro de la mina, y de otras cercanas acudieron al lugar del siniestro inmediatamente, pero hasta el momento se desconoce en qué lugar se encuentran incomunicados los mineros ni cuántos de ellos permanecen con vida.

Funcionarios del Gobierno servio, entre ellos el presidente del Consejo Ejecutivo, Dragi Stamenkovic, y el vicepresidente de la Asamblea, Milan Backovic, se trasladaron al lugar del accidente.

Se desconocen las causas de la explosión.—Efe.

NUEVE MUERTES

Manila, 11. — Nueve personas han resultado muertas y otras veintiuna heridas, al salirse un autocar de la carretera y estrellarse contra un árbol en la provincia de Languna, al sur de Manila.

El vehículo trataba de tomar una curva, cuando el conductor perdió el dominio de la dirección, produciéndose el accidente.—Efe.

ESPECTACULAR INCENDIO EN EL PUERTO DE LA CORUÑA

La Coruña, 11.—Esta tarde se declaró un incendio en el almacén número 1 de la Junta de Obras del Puerto de La Coruña, sito en el muelle de Linares Rivas, donde se hallaba guardada una importante partida de tabaco y unos 16.000 sacos de azúcar. El tabaco lo acababa de descargar el mercante español «Cabo Falco», que trajo 2.160 fardos de tabaco filipino, procedente de Cádiz, por un valor de cerca de ocho millones de pesetas. Además, 400 sacos de azúcar, a consecuencia del agua, quedaron bastante deteriorados.

La rápida intervención de los bomberos y el personal de la Junta de Obras del Puerto evitaron que el fuego alcanzase mayores proporciones, que pudieran haber afectado a las oficinas inmediatas de la Comisaría de Muelles del Puerto.

Las pérdidas han sido solamente materiales.—Cifra.

Arruinarse en la peluquería no es privilegio femenino

Cremas de belleza, lápices de labios (incoloros), masajes adelgazantes, tintes y otras lindezas para uso de los caballeros presumidos

PARIS. — (Crónica especial para Agencia FIEL-DERI, por C. A.).—«Arruinarme» en la peluquería con permanentes, tintes, champús, etcétera, era hasta ahora privilegio de las mujeres. Los únicos hombres que gastaban más de lo corriente eran los actores, cosa explicable. En vista de lo cual, Alexandre, uno de los reyes del peinado femenino, ha decidido terminar esta desigualdad entre los sexos y dar a los hombres una oportunidad de emular a sus esposas en este aspecto.

Naturalmente, los caballeros podrán acudir a su establecimiento a cortarse el pelo, pura y simplemente, pero eso sería una cosa tan tonta como ir a un restaurante de lujo a comer un filete con patatas. Alexandre, que ha aprendido mucho sirviendo a las mujeres, ha preparado una serie de tentaciones a las que los hombres no sabrán resistirse.

Primera innovación: el corte de pelo. Alexandre va a hacerlo de tal manera que no se note, como sucede con todo lo verdaderamente elegante. Ya nadie dirá: «Ya se ve que has ido a la peluquería».

Y luego... Entre las innumerables atracciones, traídas del mundo entero, figura el «Amma Siatsu», masaje japonés que rejuvenece, adelgaza, estimula y todo lo que se quiera. Luego, el caballero puede pasar a la «clínica del cabello», donde especialistas de prestigio embellecerán, rejuvenecerán y transformarán su pelo «gracias a recetas antiguas y a los tintes más modernos».

Si el cliente está fatigado de tanto traqueteo, puede pasar a la cabina real, de inspiración japonesa, reservada a los reyes, ex-reyes, millonarios y demás que puedan pagársela. Allí se puede descansar mientras la labor bienhechora continúa. Naturalmente, hay un bar, ya que los tratamientos son largos, donde se sirven comidas de régimen y hay teléfonos y secretarios a disposición de los hombres de negocios que tienen que seguir ganando dinero —aunque no sea más que para pagar la factura— mientras se ponen guapos.

Cuando todo ha terminado, se le ofrecen a la «víctima», para que se les lleve a su casa (previo pago, como es natural) unos cuantos productos «indispensables» para conservar lo adquirido. Agua de colonia —a precio de oro—, una crema calmante que está indicadísima para los hombres atareados y la gran novedad del salón, el invento revolucionario, lo que nadie se esperaba: la «Lip Cream» (crema de labios), que es una barra de labios. De momento es incolora, pero suponemos que no durará mucho tiempo. Todo puede esperarse de la vanidad humana. ¿Por qué han de ser los caballeros menos que las señoras? ¿Por qué llevar los labios descoloridos cuando el remedio es tan sencillo? Y que nadie asegure que eso no le afecta. Lo difícil es empezar y el primer paso está dado.

Así que ya lo saben los señores. A partir de ahora comienza la competencia con el bello sexo para arrebatarle este título.

M.C.D.2022